Teilnahme kostenlos: Workshop für junge Medienmacher im Deutschen Bundestag

Der Deutsche Bundestag und die Bundeszentrale für politische Bildung lädt junge Journalisten im Alter von 16 bis 20 Jahren in den Herbstferien zu einem Workshop nach Berlin ein. Mitmachen können zum Beispiel Schülerzeitungsredakteure, Blogger oder freie Mitarbeiter von Tageszeitungen. Untergebracht werden die Teilnehmer in einem Hostel. Für Verpflegung ist gesorgt. Auch die Fahrtkosten werden übernommen.

Welche Chancen und Herausforderungen bringt das grenzenlose Miteinander der Europäischen Union. Hat die Mobilität durch die Eurokrise zugenommen? Welche Rolle spielen nationale und europäische Identitäten?

Mit diesen und vielen weiteren spannenden Fragen setzt sich der Workshop „Generation grenzenlos – Welche Chancen eröffnet uns Europa“ auseinander, zu dem der Deutsche Bundestag gemeinsam mit der Bundeszentrale für politische Bildung und der Jugendpresse Deutschland 30 junge Journalistinnen und Journalisten vom 5. bis 11. Oktober nach Berlin einlädt.

Eine Woche lang können die Jugendlichen hinter die Kulissen des parlamentarischen und medialen Geschehens in der Hauptstadt blicken. Sie hospitieren in Redaktionen, lernen Hauptstadt-Journalisten kennen, diskutieren mit Abgeordneten aller Fraktionen, besuchen Plenarsitzungen im Deutschen Bundestag und erstellen eine eigene Veranstaltungszeitung.

Bewerben können sich interessierte Jugendliche im Alter zwischen 16 und 20 Jahren mit einem journalistischen Beitrag zum Thema des Workshops. Eingereicht werden können Artikel, Video-/Audiobeiträge oder Fotoarbeiten. Nähere Informationen

zum Workshop und den Bewerbungsbedingungen finden sich auf der Homepage http://www.jugendpresse.de/bundestag.

Bei Bedarf können sich interessierte Jugendliche sich auch gern an den SPD-Abgeordneten Oliver Kaczmarek oder an den CDU-Abgeordneten Hubert Hüppe wenden. Beide rufen jetzt zur Teilnahme auf. Weitere Informationen zu Ihrem Wahlkreisabgeordneten finden Sie auch auf der Internetseite des Deutschen Bundestages http://www.bundestag.de.

Bewerbungsschluss ist der 21. Juli 2014.

Elke Middendorf neue stellvertretende Landrätin des Kreises Unna

Den CDU-Fraktionsvorsitz im Bergkamener Stadtrat hatte Elke Middendorf mit der Kommunalwahl aufgegeben. Sie wurde am Dienstag vom neugewählten Kreistag neben Martin Wiggermann (SPD) zur neuen zweiten stellvertretenden Landrätin des Kreises Unna gewählt.

Neue Wahlperiode, neues Zeitalter: Im Kreistag wird der Einstieg in den papierlosen Sitzungsdienst realisiert. In der konstituierenden Sitzung appellierte Landrat Michael Makiolla in der Aula des Hellweg Berufskollegs an die Kreistagsmitglieder, sich daran zu

beteiligen.

Makiolla: „Nur dann werden wir in der Lage sein, die in Aussicht genommenen Einsparungsziele zu erreichen.“ Wenn alle Kreistagsmitglieder beim papierlosen Sitzungsdienst mitziehen, können pro Wahlperiode rund 43.500 Euro gegenüber der auf gedruckten Unterlagen fußenden Kreistagsarbeit eingespart werden.

Im ersten Kreistag nach den Kommunalwahlen ging es außerdem unter anderem um die Wahl der stellvertretenden Landräte und um die Ausschuss-Bildung.

Martin Wiggermann (SPD) bleibt erster stellvertretender Landrat, Elke Middendorf (CDU) wurde neu zur zweiten stellvertretenden Landrätin gewählt. Für den gemeinsamen Wahlvorschlag stimmten in geheimer Wahl 59 Kreistags-Mitglieder bei fünf Gegenstimmen und sechs Enthaltungen. Zuvor hatte sich der Kreistag einstimmig dafür ausgesprochen, die Zahl der stellvertretenden Landräte auf zwei zu reduzieren.

Der Kamener Wiggermann (SPD, Jahrgang 1956) ist Lehrer und sitzt seit 1998 im Kreistag. Middendorf (CDU, Jahrgang 1949) aus Bergkamen ist Technische Assistentin für Forstpflanzenzüchtung und seit 2009 Kreistagsmitglied.

Die künftigen Ausschüsse fußen auf einem gemeinsamen Antrag von SPD, CDU, Die Linke, GfL Lünen, UWG Selm, FDP und Piraten, der bei zwei Gegenstimmen angenommen wurde. Folgende freiwillige Ausschüsse werden gebildet: Ausschuss für Arbeitsmarkt- und Wirtschaftsförderung, Ausschuss für Bildung und Kultur, Ausschuss für Finanzen, Beteiligungen und Vergaben mit einem Unterausschuss für Hoch- und Tiefbauangelegenheiten, Ausschuss für Gesundheit und Verbraucherschutz, Ausschuss für Kreisentwicklung und Mobilität, Ausschuss für Natur und Umwelt, Ausschuss für Soziales, Familie und Gleichstellung, Ausschuss für Feuerwehr, Sicherheit, Ordnung und Straßenverkehr. Die freiwilligen Ausschüsse haben jeweils 19

Sitze, der Unterausschuss elf. In der vorangegangenen Wahlperiode hatten die freiwilligen Ausschüsse noch 22 Sitze.

Pflichtausschüsse sind Kreisausschuss, Jugendhilfeausschuss, Rechnungsprüfungsausschuss, Wahlausschuss und Wahlprüfungsausschuss. Die Vorsitzenden werden in der nächsten Kreistagssitzung gewählt.

In seiner Funktion als Vorsitzender des Kreistags hatte Landrat Makiolla zu Beginn der Sitzung insbesondere die neuen Kreistagsmitglieder willkommen geheißen. Auf 29 der 70 Plätze gab es personelle Veränderungen. Makiolla unterstrich, dass in den kommenden Jahren schwierige und manchmal auch folgenreiche Entscheidungen zu treffen sein werden. Er mahnte: „Der Kreistag ist keine Schaubühne und nach dem Deutschen Kommunalverfassungsrecht genauso wie die Räte der Städte und Gemeinden kein Parlament, sondern Teil der Kommunalverwaltung, durch die die Angelegenheiten der örtlichen Gemeinschaft unter maßgeblicher Beteiligung der Bürgerschaft verwaltet werden.“

Ex-Bergkamenerin ist AfD-Bundessprecherin und pleite

Nach dem Ergebnis der jüngsten Europawahl wäre die AfD (Alternative für Deutschland) in Bergkamen die vierte politische Kraft. Was die meisten ihrer rund 1000 Wählerinnen und Wähler hier vermutlich nicht wissen: Die Bundessprecherin und AfD-Spitzenkandidatin im sächsischen Landtagswahlkampf Frauke Petry ist eine Ex-Bergkamenerin.

e Petry auf einem AfD-Wahlplakat.

Die gebürtige Dresdenerin kam 1992 nach Bergkamen und „baute“ 1995 ihr Abitur am Städtischen Gymnasium. Zu diesem Zeitpunkt waren sie und Sven Petry, ihr späterer Gatte, bereits ein Paar. Sie studierte Chemie und er Theologie. Seit 2010 lebt das Paar mit ihren vier Kindern in dem kleinen Dorf Tautenhain in der Nähe von Leipzig. Sven ist dort Pfarrer, Frau ist Geschäftsführerin einer Firma in der Chemiebranche.

Politisch steht Frauke Petry etwas im Schatten des anderen Bundessprechers und AfD-Mitgründers Bernd Lucke. Zumindest was die Präsenz in den Medien betrifft, hat sich das seit ein paar Tagen geändert. Gegenüber der Zeitung „Die Zeit“ gestand Frauke Petry ein, dass sie kurz vor der Privatinsolvenz stehe.

Das griffen andere Medien von Bild-Online bis hin zur TAZ freudig auf.

Pikant ist dieses Geständnis, weil auch die vor einigen Jahren von ihr gegründete Firma „PURinvent GmbH” Ende vergangenen Jahres in die Pleite gerasselt ist. Die sich abzeichnende Insolvenz sei bewusst hinter den Termin der Bundestagswahl gezogen worden, ohne den legalen Weg zu verlassen, gestand die Pfarrersfrau auch. Dieses Desaster hätte doch zu arg an der wirtschaftspolitischen Kompetenz der AfD gekratzt. Ihre Firma ist inzwischen von einem Investor gekauft worden. Frauke Petry ist weiterhin ihre Geschäftsführerin geblieben.

Sachsen wird am 31. August den neuen Landtag wählen. Wahlforscher rechnen damit, dass die AfD zwischen sechs und sieben Prozent der Wählerstimmen erhalten wird. Die Ex-Bergkamenerin Frauke Petry ist die designierte Vorsitzender der AfD-Landtagsfraktion.

Neuer Flächennutzungsplan genehmigt – Was passiert mit der Heideschule?

Kaum ist der neue Flächennutzungsplan für die Stadt Bergkamen von Regierungspräsident Gerd Bollermann genehmigt worden, wird bereits im Rathaus an nicht ganz unbedeutenden Veränderungen gearbeitet. Dazu gehört zum Beispiel auch das weitere Schicksal der Heideschule in Weddinghofen.

Präsentieren den neuen Flächennutzungsplan (Hängt an der Wand.) und das Genehmigungsschreiben der Bezirksregierung (v.l.): Thomas Reichling, Christiane Reumke, Barbara Thiede und Dr. Hans-Joachim Peters.

Was aus ihr wird, möchten viele Bürgerinnen und Bürger und längst nicht nur die Einwohner des Stadtteils gerne wissen. Was sie besonders besorgt, sind die Gerüchte, das leer stehende Gebäude der ehemaligen Hauptschule an der Berliner Straße könne als Wohnheim für Asylbewerber genutzt werden.

Die Heideschule in Weddinghofen. Foto: Dietmar Wäsche

Hier hat Bürgermeister Roland Schäfer längst abgewunken. Bergkamen habe inzwischen mehr Flüchtlinge aufnehmen müssen, die würden aber in ganz normalen Wohnungen untergebracht. Leer stehende Wohnungen gibt es in den großen Mehrfamilienhäusern mehr als genug.

1. Beigeordneter Dr. Hans-Joachim Peters geht davon aus, dass das Heideschulgelände und die große Freifläche westlich davon für Wohnhäuser und einem Stadtteilpark genutzt werden. Die Gespräche mit den Eigentümern seien bereits aufgenommen worden.

Wo ist Platz für Windräder?

Windrad ist auf dem Galgenberg

Barbara Thiede, inzwischen im Planungsamt festangestellte Mitarbeiterin, beschäftigt sich zurzeit mit der Zukunft der Windenergie in Bergkamen. Konkret wertet sie die Gutachten für ein mögliches Windvorranggebiet aus. Solch eine Ansammlung mehrerer Windräder auf einem eng begrenzten Raum, also einen

kleinen Windpark, wird es möglicherweise in Bergkamen nicht geben. „Die einzige geeignete Fläche hierfür im Stadtgebiet, das sogenannte Nordgelände von Bayer, steht nicht zur Verfügung“, betont 1. Beigeordneter Dr. Hans-Joachim Peters.

Er hält solch eine Vorrangfläche auch nicht für notwendig, weil die übrigen gesetzlichen Regelungen ausreichend seien. Im Augenblick liegen dem Kreis Unna als Genehmigungsbehörde zwei Anträge für Bergkamen vor: eins östlich der Hansastraße gegenüber dem geplanten Schießsportzentrum in Overberge und ein anderes auf dem Gelände der ehemalige Autoschrottverwertung Schwagers gegenüber dem Logistikpark an der Lünener Straße. Beiden Windenergieprojekten stehe die Stadt positiv gegenüber, sagt Dr. Peters.

Suche nach einem neuen Gewerbegebiet

Vor der Ausweisung eines neuen Gewerbegebiets muss der Logistikpark A 2 ivermarktet sein.

Die dritte „Baustelle“, die auch der gerade genehmigte neue Flächennutzungsplan, offenlässt, ist das zusätzliche Gewerbegebiet in einer Größe von 25 Hektar im Bergkamener Stadtgebiet. Die Suche danach ist in den Augen von Planungsamtsleiter Thomas Reichling eine äußerst interessante

Aufgabe. Diskussionsstoff bot das Gewerbegebiet bereits in den Werkstattgesprächen und Stadtteilkonferenzen bei der Aufstellung des neuen FNP. Hier sei von den Bürgern immer wieder betont worden, dass die Stadt für neue, zusätzliche Arbeitsplätze solch ein Gewerbegebiet brauche, erinnert Dr. Peters. Zum Schwur brauchte es aber nicht zu kommen, weil die Genehmigungsbehörde stets klar machte, dass ein neues Gewerbegebiet erst dann in Angriff genommen werden könne, wenn der Logistikpark vollständig vermarktet sei. Bekanntlich ist der erste Bauabschnitt des Logistikparks bereits verkauft, für die größere Restfläche gibt es Interessenten.

Aktuelle „Baustellen“: Wasserstadt Aden und Marina Nord

So könnte einmal die Wasserstadt Aden aussehen. Hier ein Blick von der Nordseite des Datteln-Hamm-Kanal.

Apropos Baustelle: Da hat der jetzt vorliegende Flächennutzungsplan auch schon einiges zu bieten. Die Größte ist zweifelsohne die Umwandlung der Zechenbrache in Oberaden in die Wasserstadt Oberaden. Im nächsten Jahr ist hier mit dem ersten Spatenstich zu rechnen.

Mit Inhalt gefüllt muss die erfolgte Ausweisung der großen

Fläche zwischen Kanal und Westenhellweg westlich der ehemaligen Gärtnerei. Bestimmt ist sie laut FNP für Freizeit, doch genutzt werden soll das als „Erweiterung Marina Nord“ bekannte Areal für touristische Zwecke. Laut einem Gutachten könne dort einen Campingplatz mit etwa 160 Parzellen entstehen in Verbindung mit einer Freizeitattraktion. „Als der alte Flächennutzungsplan aufgestellt wurde, ist in Bergkamen über Tourismus noch gar nicht gesprochen worden“, erklärt die stellvertretende Planungsamtsleiterin Christiane Reumke.

Wer sich den neuen, jetzt genehmigten Flächennutzungsplan genau ansehen möchte, kann dies im Internet über den Geodatenserver der Stadt Bergkamen unter der Adresse: www.bergkamen.de/geodatenserver tun.

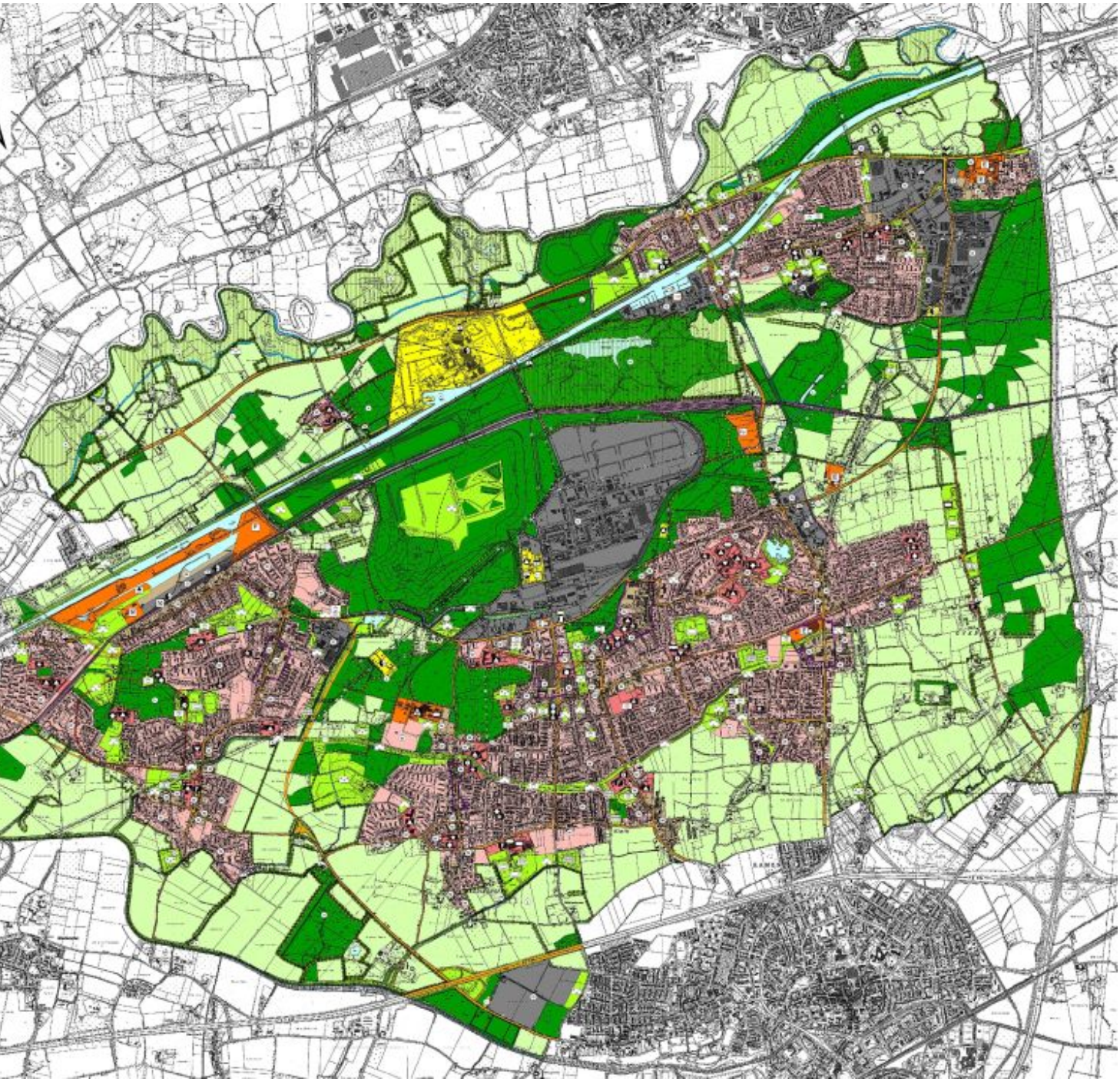

eue Flächennutzungsplan der Stadt Bergkamen

Kai Schulte und Christian

Pollack stellvertretende Bürgermeister

Erst am 3. Juli wird der neue Bergkamener seine Arbeit richtig aufnehmen. Wichtige Weichen hat er in seiner konstituierenden Sitzung am Donnerstag gestellt. Dazu gehörte zu Beginn der offizielle Amtsantritt von Bürgermeister Roland Schäfer.

Bürgermeister Roland Schäfer (m.) und seine beiden Stellvertreter im Stadtrat Kai Schulte (l.) und Christian Pollack.

Den aktiven Teil bei der Einführung hatte hier das älteste Ratsmitglied, Gerd Miller (CDU), übernommen. Genau genommen endet die bisherige Amtszeit laut Landesrecht erst am 22. Juni. Die anschließende Wahl seiner beiden Stellvertreter leitete Schäfer dann wieder selbst. Bei nur wenigen

Gegenstimmen und einer Enthaltung wählte der Rat Kai Schulte erneut zum 1. Stellvertretenden Bürgermeister und Christian Pollack zum 2. Stellvertretenden Bürgermeister (beide SPD).

Ortsvorsteher wiedergewählt

Im Gegensatz zur Wahl der Bürgermeister gab es bei der Wahl der sechs Bergkamener Ortsvorsteher eine offene Abstimmung. Vorschlagsrecht hat hier die Partei, die bei der Kommunalwahl in dem betreffenden Stadtteil die Mehrheit der Stimmen auf sich vereinigen konnte. In Heil war es die CDU und in den übrigen Stadtteilen die SPD.

Genau genommen war es eine Wiederwahl, denn alle bisherigen Amtsinhaber machen weiter, auch Franz Herdring, der bei der Kommunalwahl nicht mehr angetreten ist. Gewählt wurden Rosemarie Degenhardt (Heil), Dirk Haverkamp (Weddinghofen), Uwe Reichelt (Overberge), Michael Jürgens (Oberaden), Franz Herdring (Bergkamen-Mitte) und Klaus Kuhlmann (Rünthe). Ortsvorsteher sind Ehrenbeamte. Während die Stadtverordneten lediglich verpflichtet wurden, wurden sie vereidigt.

Bürgermeister Roland Schäfer vereidigte die wiedergewählten Ortsvorsteher.

Gesamtschüler besuchen den Bundestag in Berlin

Auf Einladung des heimischen Bundestagsabgeordneten Oliver Kaczmarek besuchten Schülerinnen und Schüler der Gesamtschule aus Bergkamen vergangene Woche den Deutschen Bundestag in Berlin.

Bergkamener Gesamtschüler in Berlin

In einem einstündigen Gespräch mit Oliver Kaczmarek nutzten die Teilnehmerinnen und Teilnehmer die Gelegenheit, um mehr über seine Arbeit und sein Leben als Bundestagsabgeordneter zu erfahren. Neben persönlichen Fragen zum Alltag eines Abgeordneten waren es vor allem die Themen Bildung und Ausbildung, Bekämpfung von Rechtsextremismus, aber auch Fragen zur aktuellen Rentenpolitik, die die Schülerinnen und Schüler besonders interessierten.

Im Anschluss informierte sich die Gruppe durch einen Vortrag über die Arbeit des Deutschen Bundestages. Zum Abschluss ging es dann hoch hinaus auf die Kuppel des Reichstagsgebäudes.

Er stehe für Transparenz in der Politik, sagt Oliver Kaczmarek: „Ich freue mich über Besuch aus meinem Wahlkreis. Es ist mir ein großes Anliegen, dass die Bürgerinnen und Bürger erfahren, was in Berlin passiert und wie ich als

Abgeordneter ihre Interessen vertrete.“

Thomas Heinzel CDU-Fraktionschef – Wer wird 2. stellv. Bürgermeister?

Nach SPD und Grünen hat sich jetzt auch die CDU im Bergkamener Stadtrat neu aufgestellt. Als Nachfolger von Elke Middendorf wurde der Rünther Kommunalpolitiker Thomas Heinzel zum Fraktionsvorsitzenden gewählt. Seine Stellvertreter sind Marco Morten Pufke und Martina Plath. Susanne Eisenhuth, Stephan Wehmeier und Martin Strunk vervollständigen die Fraktionsspitze.

Neuer CDU-Fraktionschef Thomas Heinzel

Die ist bereits aktiv geworden und hat Sondierungsgespräche mit der SPD geführt. Ergebnis ist, dass sich wahrscheinlich an der Zahl und der Besetzung der Ratsausschüsse nicht viel ändern wird. Letztlich entschieden wird dies in der konstituierenden Sitzung des neuen Bergkamener Stadtrats am

Donnerstag, 12. Juni, ab 17 Uhr im großen Ratssaal. Dann wird nicht nur Bürgermeister Roland Schäfer in sein Amt eingeführt. Es werden auch seine Stellvertreter gewählt. Da der bisherige 2. Stellvertreter Bernd Schäfer jetzt die SPD-Fraktion führt, wird es hier einen Neuen geben. Als Kandidat wird der Vorsitzende des Rünther SPD-Ortsvereins, Christian Pollack, gehandelt.

„Bürgermeister vor Ort“ auf dem Wochenmarkt

Roland Schäfer setzt seine Info-Reihe „Bürgermeister vor Ort“ am kommenden Donnerstag, 12. Juni, von 10 bis 12 Uhr mit einem Gesprächsangebot unter freiem Himmel auf dem Stadtmarkt in Bergkamen-Mitte fort.

„Egal, ob Ideen, Fragen oder Kritik, der Bürgermeister hat für alle Anliegen ein offenes Ohr“, lautet das Versprechen in der Einladung. Roland Schäfer: „Der direkte Kontakt zur Bevölkerung ist für mich als Bürgermeister sehr wichtig. Obwohl ich auch nicht bei allen Problemen Abhilfe schaffen kann, ist es mir ein besonderes Anliegen, persönlich ansprechbar zu sein, Anregungen entgegen zu nehmen oder Hilfestellungen geben zu können.“

Diese Möglichkeit bietet nicht nur die Veranstaltungsreihe „Bürgermeister vor Ort“. Gut angenommen werden schon seit Jahren die Bürgermeistersprechstunden jeweils dienstags nachmittags, die Neubürgerabende, das Bürgertelefon unter Tel. 02307/965-444 sowie der sogenannte „Kummerkasten“ im Foyer des Rathauses und der Elektronische Kummerkasten, der auf der städtischen Homepage www.bergkamen.de zu finden ist.

Anwesend sein werden bei der Veranstaltung der Ortsvorsteher von Bergkamen-Mitte, Franz Herdring, sowie ein Polizei-Bezirksbeamter der Polizeidienststelle Bergkamen.

Jochen Wehmann neuer Chef der Grünen-Ratsfraktion

Die Fraktion von Bündnis 90 / Die Grünen hat die einen neuen Fraktionsvorstand gewählt. Dies wurde notwendig, da der bisherige Fraktionsvorsitzende, Harald Sparringa, nach zehnjähriger erfolgreicher Vorstandsarbeit auf eigenen Wunsch nicht mehr die Fraktion anführen wollte. Die Ratsmitglieder wählten einstimmig Jochen Wehmann zum neuen Vorsitzenden.

Neuer Fraktionschef Jochen Wehmann

Jochen Wehmann ist seit zehn Jahren im Rat der Stadt Bergkamen und seit 20 Jahren ist er Ortsvereinsvorsitzender der Grünen in Bergkamen. Zu seinem Stellvertreter wurde, wie in den letzten zwei Legislaturperioden, Thomas Grziwotz gewählt.

Oberstes Ziel ist es, die erfolgreiche Arbeit der letzten Jahre unter Führung von Harald Sparringa weiterzuführen. Es werden einige neue Fraktionsmitglieder eingearbeitet, die verschiedene Ausschüsse besetzen werden. Aufgrund des guten Wahlergebnisses bei der Kommunalwahl kommt die Fraktion zum ersten Mal in den Genuss die Ausschüsse mit jeweils zwei Fraktionsmitgliedern

---

Bernd Schäfer neuer Chef der SPD-Ratsfraktion

Bernd Schäfer heißt der neue Fraktionsvorsitzende der Bergkamener SPD-Ratsfraktion.

Neuer SPD-Fraktionschef Bernd Schäfer (l.)

Die Fraktion hatte ihn am Montagabend mit nur einer Gegenstimme zum Nachfolger von Gerd Kampmeyer, der aus Altersgründen nicht mehr bei der Kommunalwahl angetreten war. Bernd Schäfer ist Sparkassenbetriebswirt und Vorsitzender des SPD-Stadtverbands. In seiner Antrittsrede lobte er das tolle Wahlergebnis aller neuen SPD-Ratsmitglieder. Er versteht dies als Wählerauftrag, das Wahlprogamm der Partei in den nächsten drei Jahren umzusetzen.

Die drei stellvertretenden Fraktionsvorsitzenden sind Dieter Mittmann aus Oberaden, Thomas Semmelmann aus Rünthe und Volker Weirich aus Bergkamen-Mitte. Der neue Fraktionsvorstand wird jetzt mit den anderen Ratsfraktionen über die Bildung und Besetzung der Ratsausschüsse sprechen.

Politik für junge Menschen: Oliver Kaczmarek lädt zu Planspiel Zukunftsdialog nach Berlin ein

Planspiel Zukunftsdialog heißt ein Angebot, das die SPD-Bundestagsfraktion Jugendlichen zwischen 16 und 20 Jahren vom 9. bis 11. November macht. Bereits zum dritten Mal können rund 100 junge Menschen aus ganz Deutschland den Berliner Politikbetrieb aus nächster Nähe erleben und eigene Ideen einbringen. Dafür schlüpfen sie in die Rolle der Abgeordneten und entwickeln im Deutschen Bundestag Konzepte zu Politikbereichen wie Wirtschaft, Arbeit oder Integration. Am Ende präsentieren die Teilnehmerinnen und Teilnehmer ihre Beratungsergebnisse dann den „echten“ Abgeordneten.

Auch der Bundestagsabgeordnete Oliver Kaczmarek kann wieder einen Jugendlichen für das Projekt auswählen. „Das Planspiel“, ermuntert er junge Leute aus Bergkamen, Kamen, Bönen, Unna, Fröndenberg, Holzwickede und Schwerte zur Teilnahme, „ist eine ausgezeichnete Möglichkeit, die Abläufe im Deutschen Bundestag kennenzulernen.“ Es bringe den Jugendlichen die Politik näher und biete darüber hinaus die Gelegenheit, viele neue Kontakte zu knüpfen.

Die Kosten für Anreise, Unterkunft und Verpflegung übernimmt die SPD-Bundestagsfraktion. Abgerundet wird das dreitägige Programm durch eine Stadtführung, eine Führung durch den Deutschen Bundestag und natürlich viele Möglichkeiten zu Treffen und Gesprächen mit den Abgeordneten der SPD.

Interessierte Jugendliche können sich bis spätestens 16. Juni 2014 für die Teilnahme am Planspiel bewerben. Dazu genügt eine E-Mail mit Angaben zu Alter, Person, Schule bzw. Ausbildung und einem kurzen Motivationsschreiben an oliver.kaczmarek@wk.bundestag.de.