Spielplätze können ab Donnerstag für Kinder wieder freigegeben werden

Seit Mitte März sind auch die Bergkamener Spielplätze gesperrt.

Gern hätte Bürgermeister Roland Schäfer an der traditionellen Kundgebung zum 1. Mai teilgenommen. Die wurde frühzeitig wegen der Corona-Krise abgesagt. Stattdessen beteiligte sich Schäfer am Feiertag an der 2. Video-Konferenz der Landesregierung mit den Vertretern der kommunalen Spitzenverbände teil. Der Bergkamener Bürgermeister ist auch Präsident des NRW-Städte- und Gemeindebunds.

Das wahrscheinlich für viele Bergkamener Eltern und natürlich auch deren Kinder wichtigste Ergebnis ist, dass die Spielplätze ab 7. Mai wieder vom Nachwuchs genutzt werden können. Voraussetzung ist, dass die bekannte Hygiene- und Abstandregeln in der Corona-Krise eingehalten werden. Ob und

welche sowie unter welchen Bedingungen Spielplätze in Bergkamen tatsächlich wieder geöffnet werden können, entscheidet letztlich die Stadtverwaltung. So lautet jedenfalls die am 1. Mai getroffene Verabredung zwischen Land und Kommunen.

Dazu erklärte Familienminister Joachim Stamp: „Die Öffnung der Spielplatze ist ein kleiner, aber wichtiger Schritt für unsere Kinder und die Familien. Kinder brauchen die Möglichkeit zu toben und mit Gleichaltrigen spielen zu können. Deshalb freue ich mich, dass wir uns mit dieser Forderung bundesweit durchsetzen konnten.“

Ab Beginn der kommenden Woche ist in Nordrhein-Westfalen außerdem der Betrieb bestimmter Kultur- und Freizeiteinrichtungen unter strengen Hygiene- und Infektionsschutzvorgaben wieder möglich. Dazu zählen etwa Museen und Galerien oder Zoologische Gärten und Garten- und Landschaftsparks.

Betreiber des „Eistreff Bergkamen“ fördert mit Spende Arbeit des Streetworks

Die Vorsitzende des Streetwork-Fördervereins Sabine Bellert freut ich über die Spende vom Eistreff-Filialleiter Ilhan Islak.

Der Streetwork Förderverein Bergkamen e.V. hat heute eine Spende in Höhe von 500,00 Euro vom Betreiber des „Eistreff Bergkamen“, Landwehrstraße 5 in Bergkamen-Mitte, erhalten. Vorsitzende Sabine Bellert freut sich sehr: „Mit so einer großzügigen Spende können wir wieder gute Projekte unterstützen.“

Eine Idee für den Einsatz der Spende hat Frau Bellert auch bereits: „Ganz besonders in der Zeit der Corona-Krise benötigen Kinder und Jugendliche zur gesellschaftlichen Teilhabe einen Zugang zu digitalen Angeboten. Vielen Familien bleibt Letzteres aber auch heute noch verwehrt. Die Spende soll deshalb Kindern und Jugendlichen zu Gute kommen, die mangels entsprechender Hardware (Laptop o.Ä.) keinen Zugang zu digitalen Angeboten haben“, erläutert Sabine Bellert. „In Zusammenarbeit mit dem Streetwork Team der Stadt Bergkamen werde der Verein veranlassen, dass die Spende möglichst gezielt betroffene Familien erreicht.“ so die Vorsitzende abschließend.

Auch Bürgermeister Roland Schäfer freut sich sehr und bedankt sich für die großzügige Spende: „Der Streetwork Förderverein Bergkamen e.V. setzt sich seit mehr als 10 Jahren für das Wohl unserer Kinder und Jugendlichen in Bergkamen ein. Ein unheimlich wichtiger Beitrag für die Grundsäule unserer Gesellschaft! Da ist jede finanzielle Unterstützung hilfreich!“

Das kann Filialleiter Ilhan Islak nur bestätigen. „Die aktuelle Zeit fordert uns alle. Auch mein Geschäft war kurzfristig von einer Schließung betroffen. Zum Glück nur kurzfristig, denn schnell herrschte Klarheit, dass ein Außer-Haus-Verkauf möglich ist“, so Islak weiter. „Die Stadt Bergkamen hat mich bei all meinen Fragen sehr gut unterstützt. Deswegen möchte ich etwas an die Bergkamener Bürgerschaft zurückgeben. Und da hilft Geld gerade wohl am besten.“ so Islak abschließend.

Sie interessieren sich für die Arbeit des Streetwork Teams der Stadt Bergkamen oder des Streetwork Fördervereins Bergkamen? Dann finden Sie hier weitere Informationen:

Streetwork Bergkamen: www.streetwork-bergkamen.de

Förderverein: www.streetwork-bergkamen.de/foerderverein

Bergkamener Kinder- und Jugendbüro startet in die

digitale Jugendarbeit

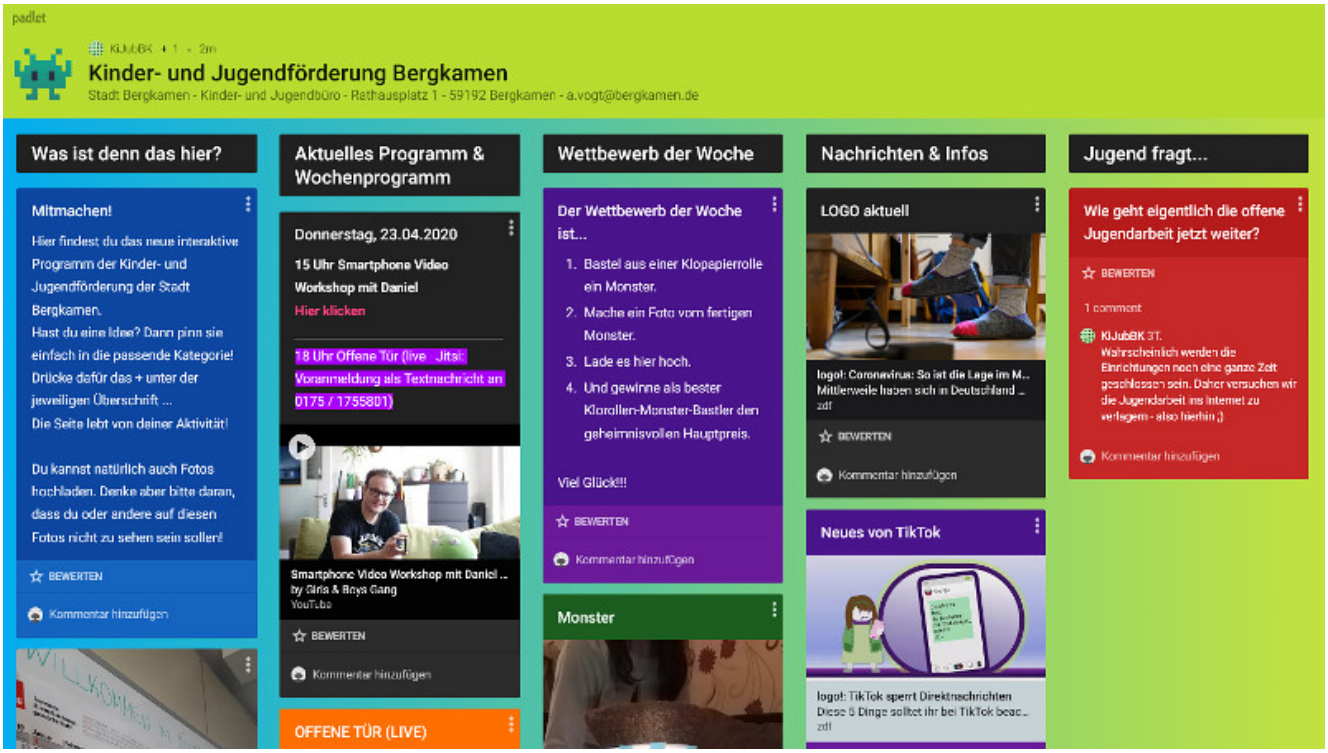

Die digitale Pinvwand des Bergkamener Kinder- und Jugendbüros ist ab sofort auf der Internetseite https://padlet.com/kijubbk/4you zu finden.

Das städtische Kinder- und Jugendbüro öffnet ab sofort seine interaktiven Tore. Auf einer digitalen Pinnwand können Kinder und Jugendliche an webbasierten Kursangeboten und Veranstaltungen des Kinder- und Jugendbüros, der städtischen Jugendzentren und der Streetwork teilnehmen.

Es öffnet sich dort beispielsweise der Offene Bereich der Jugendarbeit, in dem Kinder und Jugendliche per Videochat in Kontakt miteinander bleiben können. Auf diesem Weg wird es auch möglich, wieder gezielt geschlechtsspezifische Arbeit anzubieten. Weiterhin wird es einige Live-Angebote geben, in denen Kleingruppen ein interaktives Abenteuer erleben können. Viele Kursangebote werden dort zudem als Videotutorials platziert.

Es finden sich auch Hilfsangebote auf der digitalen Pinnwand

und weiterhin ist viel Raum für die Fragen und Ideen der Kinder und Jugendlichen reserviert. Die gesamte Pinnwand lebt von der Mitarbeit der Kinder und Jugendlichen und ihre Wünsche, Ideen und Probleme stehen dabei im Mittelpunkt.

Über dieses Format und die damit einhergehende Jugendbeteiligung soll Jugendförderung in Bergkamen auch in der aktuellen Situation sinnvoll und zielgerichtet weitergeführt werden.

Die digitale Pinnwand ist ab sofort unter https://padlet.com/kijubbk/4you zu finden. Weitere Informationen erhalten sie im Kinder- und Jugendbüro der Stadt Bergkamen unter 02307 965371.

Bergkamener Eltern zahlen im Mai keine Beiträge für Kinderbetreuung in Kitas, Tagespflege und Grundschulen

Das Betretungsverbot in der Kinderbetreuung und den Grundschulen hat auch in den Mai hinein weiterhin Bestand. Da es aktuell noch keine Entscheidung des Landes gibt, wurde heute von Seiten des Bergkamener Krisenstabes die Entscheidung getroffen, dass auf die Erhebung der Elternbeiträge für Kindertageseinrichtungen, Kindertagespflege, Verlässliche Grundschule (VGS) und die Offene Ganztagsgrundschule (OGS) für den Monat Mai verzichtet wird.

Selbstzahler werden gebeten, die Beträge nicht zu überweisen. Die Abbuchungen werden von der Stadt gestoppt.

Wichtige Hinweise des Bergkamener Familienbüros in der Corona-Krise

Das Familienbüro ist weiterhin geöffnet und für Sie telefonisch unter den Rufnummern 02307/965-264, 965-258 oder 965-476 erreichbar!

Aufgrund der aktuellen Situation sind jedoch zur Verhinderung der Ansteckungsgefahr die Willkommensbesuche für Familien mit neugeborenen Kindern vorübergehend eingestellt. Die Familien bekommen Informationsmaterialien und die Angebote für junge Familien in Bergkamen zugeschickt.

Auch der Familientreff des Pestalozzihauses ist geschlossen und die Kurse und Veranstaltungen finden nicht statt. Die Kinderkrankenschwester Isabel Veltmann bietet aber weiterhin von Montag bis Freitag von 9 bis 12 Uhr oder nach Terminvereinbarung eine Schlaf-Schrei-Still-Beikost-Entwicklungsberatung sowie einfach nur Zuhören in schwierigen Zeiten unter der Rufnummer 0162-8875037 an.

Wichtige Anlaufstellen in dieser Zeit:

 In der Regel sind alle Beratungsstellen telefonisch unter ihrer Rufnummer erreichbar.

In Bergkamen ist beispielsweise „Die Beratungsstelle für Kinder, Jugendliche und Eltern der Städte Bergkamen und Kamen“ von Montag bis Freitag von 9 bis 12 Uhr und von 14 bis 16 Uhr für Beratungs- und Unterstützungsgespräche unter der Rufnummer 02307/68678 für Sie erreichbar.
 Für Alleinerziehende hat „Der Verband allein erziehender

Mütter und Väter Landesverband NRW“ (VamV NRW) aktuell eine Krisen-Hotline unter der Rufnummer 0201/82774-799 eingerichtet.
 Die Frauen- und Mädchenberatungsstelle hat ihre Beratungszeiten auf Montag bis Donnerstag von 9 bis 12 Uhr und 14 bis 15 Uhr und Freitag von 9 bis 12 Uhr unter der Rufnummer 02303/82202 erweitert und ist unter www.frauenforum-unna.de erreichbar. Bei häuslicher Gewalt ist das Frauenhaus unter 02303/77891-50 erreichbar.
 Der Kinderschutzbund Kreisverband Unna ist von Montag bis Donnerstag von
9 bis 17 Uhr und Freitag von 9 bis 14 Uhr unter der Rufnummer 02303/15901 erreichbar, das Kinder- und Jugendtelefon „Die Nummer gegen den Kummer“ kostenlos von Montag bis Freitag von 14 bis 20 Uhr unter der Rufnummer 116111.

 Informationen erhalten Sie u.a. auch noch unter:

- www.elternsein.info/coronazeiten-beratung-jetzt-fuer-eltern
- www.bmfsfj./themen/corona-pandemie
- www.dijuf.de/coronavirus-FAQ.html.
- www.bke.elternberatung.de

 Veränderungen hat es aktuell auch zum Kindergeldzuschlag gegeben, so dass es auch für Familien mit mittlerem Einkommen sinnvoll ist, einen möglichen Anspruch zu überprüfen. Eine Anspruchsprüfung kann unter www.arbeitsagentur.de/familie-und-kinder/kiz-lotse erfolgen. Für Rückfragen steht das Servicetelefon der Familienkasse unter der Rufnummer 0800 4555530 (gebührenfrei und Kindergeldnummer bereithalten) zur Verfügung.

Bei weiteren Fragen steht das Team des Familienbüros Ihnen gerne zur Verfügung.

Mit Kindern zu Hause: Tipps der Schulpsychologischen Beratungsstelle

Kindergärten und Schulen sind geschlossen. Familien verbringen in den nächsten Wochen viel Zeit gemeinsam zu Hause. Die Corona-Pandemie und die Folgen sind eine große Herausforderung, weiß auch die Schulpsychologische Beratungsstelle für den Kreis Unna und gibt Eltern Tipps, wie sie die nächste Zeit möglichst gut meistern können.

„Mama, Papa – mir ist so langweilig.“ – Ein Satz, der in den Sommerferien vielleicht das eine oder andere Mal fällt. In Zeiten der Corona-Pandemie mit zahlreichen Einschränkungen für das tägliche Leben bekommt er eine ganz neue Dimension.

Feste Zeiten für die Tagesgestaltung
Das Team der Schulpsychologischen Beratungsstelle für den Kreis Unna, rät auch an Tagen wie diesen zu einem geregelten Ablauf: „Man sollte feste Zeiten für Mahlzeiten und die weitere Tagesgestaltung verabreden – wie Zeit für schulische Aufgaben, Bewegung, Freizeit und gemeinsame Zeit.“ Dabei müsse der „Schultag zu Hause“ natürlich nicht zwingend um 8 Uhr beginnen.

Als Service hat die Schulpsychologische Beratungsstelle zahlreiche Tipps zusammengestellt. Die Tipps finden Sie gleich im Anschluss unter diesem Absatz. Unter anderem wird auch erläutert, wie man mit Ängsten umgehen kann und warum medienfreie Auszeiten so wichtig sind. PK | PKU

Was können Eltern tun, um Ihre Kinder gut durch die nächsten Wochen zu begleiten?

Eine klare Tagesstruktur schaffen

Eine feste Tagesstruktur bietet Sicherheit und Orientierung und hilft, Ängsten oder Antriebsschwäche entgegenzuwirken. Dies ist in den nächsten Wochen besonders wichtig, da

- ganz unerwartet viel „freie Zeit“ zur Verfügung steht und die täglichen Abläufe durch den Schulbesuch wegfallen
- weil die Tagespresse und soziale Medien in großem Umfang von der Corona- Krise berichten und die Gedanken sehr stark davon bestimmt werden können
- weil durch den Wegfall von Freizeitaktivitäten (z.B. Vereinssport) Möglichkeiten entfallen, sich mit Gleichaltrigen zu treffen und die räumliche Nähe in den eigenen vier Wänden auch zu Konflikten in der Familie führen können.

Überlegen Sie sich daher einen festen Tagesablauf für die nächsten Wochen und besprechen Sie diesen mit Ihren Kindern. Ältere Kinder können Sie bei der Planung natürlich mit einbeziehen. Vereinbaren Sie z.B. feste Zeiten für Mahlzeiten und die weitere Tagesgestaltung, wie Zeit für schulische Aufgaben, Bewegung, Freizeit und gemeinsame Zeit. Dabei muss der „Schultag zu Hause“ nicht zwingend um 8 Uhr beginnen und der Länge eines Schultages entsprechen. Vermeiden Sie aber, dass Ihre Kinder ihren Tagesablauf so umstellen, dass sie bis spät in die Nacht am Fernsehen/Handy/ Computer sind und erst mit-tags aufstehen.

Aufgaben für die „Schule zu Hause“

Aufgaben von der Schule Ihrer Kinder

In den Tagesablauf einbauen sollten die Kinder auch Aufgaben für die Schule, um ein Stück Normalität weiterlaufen zu lassen. Viele Schulen haben bereits Möglichkeiten geschaffen, Schülern Aufgaben zukommen zu lassen. Einige Schulen suchen momentan noch nach Möglichkeiten dazu. Gibt es bereits einen vereinbarten Kontaktweg zwischen Ihnen und der Schule, überprüfen Sie täglich, ob Sie Nachrichten erhalten haben. Suchen Sie auch den Kontakt zu anderen Eltern und erfragen

Sie, ob diese etwas gehört haben. Sollten Sie (noch) keine oder zu wenige Aufgaben für Ihre Kinder erhalten haben, knüpfen Sie daran an, was die Kinder in den letzten Wochen in der Schule bearbeitet haben. Schauen Sie gemeinsam mit den Kindern in die Hefte und wiederholen Sie Aufgaben aus den letzten Wochen, wenn Sie (noch) kein Material erhalten haben.

Verschiedene Lernplattformen

Eine weitere Möglichkeit, Aufgaben für die Kinder zu finden, sind diverse Lernplattformen im Internet. Dort finden Sie zum Teil auch kostenfrei zur Verfügung gestellte Mate- rialien für einzelne Klassenstufen (z.B. https://de.serlo.org/). Die Plattform scoyo.de stellt z.B. für die nächsten zwei Wochen für Schüler der Klassen 1-7 kostenlos Aufgaben je nach Klassenstufe zur Verfügung, andere, wie z.B. Sofatutor, kann man für 30 Tage kostenlos testen. Informieren Sie sich über Nutzungs- bzw. Kündigungsbedingungen der jeweiligen Plattformen. (Weitere Tipps der Bergkamener Stadtbibliothek zu diesem Thema gibt es hier.

Lesen

Geben Sie Ihren Kindern ein Buch, das sie interessiert, zu lesen und sprechen Sie mit ihnen darüber. Lassen Sie sich die Handlung schildern, fragen Sie nach Personen, die in einer Geschichte vorkommen, usw.. Jüngeren Kindern können Sie auch Geschichten vorlesen oder mit ihnen gemeinsam lesen.
Tauschen Sie mit Ihren Nachbarn Bücher aus, wenn Ihre Kinder alle Bücher durchgele sen haben. Haben Sie ein Nutzerkonto bei einer öffentlichen Bücherei, haben Sie die Möglichkeit, über die App Onleihe Hörbücher oder Bücher für einen Reader für Ihre Kinder zu laden. (Hier der Link zur Online-Bücherei für Kunden der Stadtbibliothek Bergkamen: https://onleihe24.onleihe.de/hellwegsauerland/frontend/welcome,51-0-0-100-0-0-1-0-0-0-0.html

Knobelaufgaben

Hier finden sich im Internet viele Seiten, die auf unterschiedlichem Niveau Aufgaben anbieten. Gucken Sie

gemeinsam mit Ihren Kindern, welche Aufgaben leicht bzw. schwierig genug sind und knobeln Sie auch gemeinsam.

Gesellschaftsspiele
Spielen Sie Gesellschaftsspiele mit Ihren Kindern. Dies ist nicht nur ein Zeitvertreib, sondern fördert zudem das Lernen, Regeln einzuhalten und mit Frustration umzugehen. Je nach Spiel werden auch Kooperationsfähigkeit, Geduld und Konzentration geschult.

Bewegung
Nutzen Sie alle Möglichkeiten an Bewegung für Ihre Kinder, die zur Verfügung stehen. Wenn es möglich ist, verbringen Sie mit Ihren Kindern viel Zeit an der frischen Luft (Laufen, Inliner fahren, Fahrrad fahren, Ballspiele). Ältere Geschwister können sich für jüngere Geschwister eine Schnitzeljagd ausdenken. Überlegen Sie sich kleine „Challenges“, bei denen man von Tag zu Tag versucht, sich in irgendetwas zu steigern (Springseilsprünge, Laufzeit für eine bestimmte Strecke, …) Auch in der Wohnung können Sie kleine „Sporteinheiten“ je nach räumlichen Gegeben- heiten und Alter der Kinder durchführen. Manche Kinder (und Erwachsene) lassen sich auch hier über youtube oder verschiedene Apps gut motivieren, dort findet man auch klare, zeitlich begrenzte Übungseinheiten, die man gut in den Tagesablauf einbauen kann.

Umgang mit Ängsten
Kinder orientieren sich in ungewohnten Situationen stärker als sonst am Verhalten ihrer Eltern. Sie nehmen wahr, ob Eltern unsicher oder ruhig reagieren. Es kann vorkommen, dass Kinder die Signale, die sie bei ihren Eltern wahrnehmen, kopieren und sogar intensivieren. Kinder profitieren in ernsten Situationen sehr, wenn ihre Eltern ruhig und besonnen reagieren.

Gesicherte Informationen
Besprechen Sie mit Ihrem Kind gesicherte Informationen (z.B. über die Seite des Robert-Koch-Instituts erhältlich – https://www.rki.de/) und die Handlungsempfehlungen, die sich

daraus ergeben. Erklären Sie Ihrem Kind, aus welchem Grunde besondere Verhal- tensmaßnahmen (wie besondere Hygienemaßnahmen und weniger Kontakt zu anderen Menschen) momentan notwendig sind. Erklären Sie, dass diese Maßnahmen nur für einen begrenzten Zeitraum gelten. Achten Sie ebenfalls darauf, dass bestimmte Verhal- tensweisen nicht in übertriebenem Maße durchgeführt werden, wie z.B. ständiges Hän dewaschen.

Fake-News

Sprechen Sie mit Ihrem Kind darüber, dass zur Zeit viele Gerüchte über soziale Medien und generell im Internet verbreitet werden und man diese nicht alle für wahr nehmen soll, um Ängste bei ihren Kindern zu erkennen und ihnen entgegenzuwirken.

Medienfreie Auszeiten

Schaffen Sie für Ihre Kinder (und sich) „Coronafreie“ Zeiten. Besonders am Abend vor dem Schlafen gehen sollten Ihre Kinder nicht noch Neuigkeiten aus dem Internet, den Nachrichten oder über soziale Medien erhalten, die sie dann „mit in den Schlaf nehmen“. Vereinbaren Sie mit Ihren Kindern, die eigene Handys haben, diese zu einer fes- ten Zeit (z.B. eine Stunde vor dem Schlafen gehen) auszuschalten oder auf einen festen Platz außerhalb des Kinderzimmers zu legen. Das Handy ganz wegzunehmen würde in diesen Tagen einen großen Einschnitt bedeuten, da es die Möglichkeit, mit Gleichaltrigen Kontakt zu haben, stark einschränkt.

Handys

Die Kommunikation über soziale Medien bietet für Ihre Kinder die Möglichkeit, sich mit ihren Freunden auszutauschen. Ermutigen Sie Ihre Kinder, mit ihren Freunden darüber zu sprechen, was sie am Tag tun und wie sie die momentane Situation erleben. Fragen Sie nach, was die Freunde Ihres Kindes erzählen, um zu erkennen, wenn sie untereinander Ängste verbreiten und sprechen Sie mit Ihrem Kind darüber.

VKU: Flexible Lösungen für Kinder in Notbetreuung

Ab Mittwoch, 18. März, wechselt die VKU wegen der landesweiten Schulschließungen zum „Ferienfahrplan“. Es entfallen dann bis auf weiteres die in den Fahrplänen mit „S“ gekennzeichneten Fahrten. Die eingesparten Kapazitäten schaffen der VKU eine Reserve an Fahrpersonal und Bussen.

Kinder, die in der Notbetreuung der Schulen sind, müssen jedoch nach wie vor zur Einrichtung gelangen. Dies wird in den meisten Fällen durch den verbleibenden Taktver-kehr gewährleistet werden können.

Sollte dies vereinzelt nicht der Fall sein, bittet die VKU die Eltern oder Lehrer um Mitteilung unter post@fahrtwind-online.de. Die VKU bemüht sich dann um individuelle Lösungen.

Weitere Auskunft zum Thema Bus und Bahn gibt es bei der kreisweiten ServiceZentrale fahrtwind unter Telefon 0 800 3 / 50 40 30 (elektronische Fahrplanauskunft, kostenlos) oder 0 180 6 / 50 40 30 (personenbediente Fahrplanauskunft, pro Verbindung:
Festnetz 20 ct / mobil max. 60 ct) oder im Internet www.fahrtwind-online.de oder über die fahrtwind App (kostenloser Download im Google Play Store oder im App Store).

Bergkamen zieht die Notbremse: Kitas ab Montag geschlossen – dort wie in Grundschulen gibt es Notgruppen

Ab Montag sind in Bergkamen auch die Kitas, die VHS, das Stadtmuseum und die Jugendkunstschule geschlossen. In den Kitas und Grundschulen sollen Notgruppen eingerichtet werden für Kinder, deren Eltern in für den Bevölkerungsschutz notwendigen Berufsgruppen tätig sind. Außerdem hat die Stadt sämtliche Veranstaltungen abgesagt.

Diese Maßnahmen gelten zumindest bis zum Ende der Osterferien. Hier sind nun die ausführlichen Erklärungen der Stadt Bergkamen.

Allgemeine Hinweise

Alle Mitbürgerinnen und Mitbürger, insbesondere diejenigen, die zu einer Risikogruppe gehören, sind aufgefordert, in eigener Verantwortung zu beurteilen, welche sozialen Kontakte zwingend erforderlich sind.

Schulen/Weiterbildung

Nach aktueller Nachrichtenlage ist eine vollständige Schulschließung in NRW ab Mittwoch dem 18.03.20 bis zum Ende der Osterferien (19.04.) verfügt. Für Montag und Dienstag ist angeordnet worden, dass Lehrkräfte vor Ort sind, um mit den Schülerinnen und Schülern bzw. mit den Erziehungsberechtigten wie die Organisation der vorgezogenen Osterferien möglich ist.

Die Bergkamener Grund- und weiterführenden Schulen haben ihre Schüler bzw. deren Erziehungsberechtigten angehalten, die

Nachrichtenlage weiter zu verfolgen und sich dann entsprechend zu verhalten. Teilweise sind Hinweise auf die Homepages der Schulen benannt worden, im Grundschulbereich sind u.a. auch Telefonketten angekündigt worden. Gespräche über Notbetreuungen in den Offenen Ganztagsgrundschulen hat das Schulverwaltungsamt mit den Trägern, dem Ev. Kirchenkreis Unna und der Bildung und Lernen gGmbh geführt.

Die Stadtverwaltung bemüht sich gemeinsam mit den Trägern der offenen Ganztagsgrundschulen um die Einrichtung von Notgruppen für Kinder, deren Eltern aus für den für Bevölkerungsschutz notwendigen Berufsgruppen wie Ärzten/innen, Kranken- und Altenpflegern/innen, Polizisten/innen, Feuerwehrleuten o. Pharmazeuten/innen ab Mittwoch , in der Zeit von 08 bis 16 Uhr, an der Gerh.-Hauptmann-Schule, Jahnschule, Preinschule, Frh.-von Ketteler-Schule, Pfalzschule und Overberger Schule, eingerichtet werden. Eine Prüfung inwieweit dies an den weiterführenden Schulen dann erfolgt, läuft zurzeit. Das Ministerium für Schule und Bildung NRW empfiehlt eine Notbetreuung der 1 bis 6 Klässler, deren Eltern zu diesen Berufsgruppen gehören und keine anderen Betreuungsmöglichkeiten haben. Eine Betreuung durch städtische Bedienstete kann nicht zugesichert werden. Weitere Informationen folgen.

Die VHS ist ab Montag den 16.03.20 vollständig geschlossen. Alle Angebote werden ausgesetzt.
Ebenfalls ab Montag müssen alle Schulsportanlagen auch für die Vereinsnutzung geschlossen werden. Hinsichtlich der Freiluftsportanlagen, der Sporthalle „Am Friedrichsberg“, der Römerbergsporthalle und der Sporthalle Overberge wird die Stadt Bergkamen den Empfehlungen der Gesundheitsbehörden und den Sportfachverbänden folgen und diese ggf. kurzfristig schließen müssen.

KiTas, Tagespflege, Familientreff

Bereich Kindertageseinrichtungen:

Die Bergkamener Kindertageseinrichtungen werden ab Montag, 16.03.2020 geschlossen. Es werden Notgruppen eingerichtet, in denen ausschließlich die Kinder betreut werden, deren Eltern aufgrund von Berufstätigkeit zwingend auf die Betreuung angewiesen sind. Die Schließung wird zunächst bis nach den Osterferien (19.04.20) vorbehaltlich einer weiterer Entscheidungen ausgesprochen.

Kindertagespflege

Die Kindertagespflegestellen bleiben zunächst geöffnet.

Familientreff Pestalozzihaus

Im Familientreff Pestalozzihaus werden alle Kurse, der Cafebetrieb sowie alle Veranstaltungen abgesagt. Terminierte Einzelberatungen finden bis auf Weiteres statt. Für telefonische Anfragen oder Anfragen per Mail stehen die Mitarbeiterinnen weiterhin zur Verfügung.

Stadtverwaltung

Bürgermeister Roland Schäfer bittet eindrücklich darum, das Rathaus nur in dringenden Notfällen aufzusuchen und alle sonstigen Angelegenheiten telefonisch oder schriftlich zu regeln.
Antragsformulare für Wohngeld oder Lastenzuschüsse sind im Internet unter https://www.bergkamen.de/soziales-formulare.html zu finden. Diese können ausgefüllt und unterschrieben fristwahrend per Post zugestellt werden oder in den Außenbriefkasten im Rathaus eingeworfen werden. Telefonische Rückfragen werden unter 02307/965-275 entgegen genommen.

Für den Bereich Grundsicherung im Alter oder bei Erwerbsunfähigkeit genügt eine formlose schriftliche Antragsstellung unter Beifügung von Nachweisen sämtlicher Ein- und Ausgaben. Dieser Antrag mit Anlagen kann unterschrieben fristwahrend per Post zugestellt werden oder in den

Außenbriefkasten im Rathaus eingeworfen werden. Telefonische Rückfragen werden unter 02307/965-281 entgegen genommen. Sollte eine persönliche Vorsprache erforderlich werden, so ist vorab unter dieser Rufnummer ein Termin zu vereinbaren.
Für Leistungen nach dem Asylbewerberleistungsgesetz sollen ab sofort telefonisch Termine für persönliche Vorsprachen unter Rufnummer 02307/965-279 vereinbart werden.

Bürgerinnen und Bürger, die geplant haben, das Bürgerbüro im Erdgeschoss des Rathauses aufzusuchen, wird dringend angeraten, dieses nur bei nicht aufschiebbaren, dringenden Anliegen zu tun, da aufgrund der baulichen Gegebenheiten dieses Großraumbüros mit seinem Wartebereich und derzeit insgesamt längeren Wartezeiten von einem erhöhten Ansteckungsrisiko auszugehen ist.

Für den Bereich der Eheschließungen werden die Brautleute gebeten, ihre Hochzeitsgesellschaften auf 30 Personen zu beschränken und die weiteren Gäste nicht mit in das Rathaus oder das Trauzimmer in der Marina Rünthe zu bringen.

Die Sitzungen der politischen Gremien finden nach derzeitigem Stand weiterhin statt.

Private Veranstaltungen

Gemäß dem Erlass der Landesregierung vom 10.03.2020 sind Veranstaltungen mit mehr als 1.000 Teilnehmenden grundsätzlich abzusagen. Bei Veranstaltungen mit weniger als 1.000 zu erwartenden Besucherinnen und Besuchern ist eine individuelle Einschätzung der Veranstaltung erforderlich, ob und welche infektionshygienischen Schutzmaßnahmen zu ergreifen sind. Dabei sind die Vorgaben des Robert-Koch Instituts zu beachten. Derzeit wird geprüft, ob eine generelle behördliche Anordnung getroffen werden muss.
Die Stadt empfiehlt für Veranstaltungen im privaten Bereich, wie zum Beispiel größere Geburtstagsfeiern, vor allem zum Schutz von Risikogruppen in der Regel ebenso zu verfahren.

Jeder sollte in eigenem Interesse dringend prüfen, ob die private Veranstaltung nicht verschoben werden kann. Veranstalter und Vermieter von privaten Festsälen werden aufgefordert, sich mit dem Ordnungsamt, Herrn Brüggenthies, 02307/965-473, in Verbindung zu setzen, damit die notwendigen (Schutz-)Maßnahmen erörtert werden können.

Kultureinrichtungen

Im Bereich des Kulturreferates werden ab sofort bis zum 19.04. die Veranstaltungen (siehe Liste im Anhang) aller Kultureinrichtungen abgesagt.
Die Jugendkunstschule, das Stadtmuseum und die Galerie Sohle 1 bleiben geschlossen. Die Bibliothek bleibt zwar geöffnet, allerdings ohne Sonderveranstaltungen. Im Bereich der Musikschule findet der Einzelunterricht statt, Kurse und Gruppenunterricht werden jedoch ebenfalls abgesagt.

Familienzentrum Sprösslinge sagt After-Work-Shopping und Frühlingsfest ab

Das Familienzentrum „Sprösslinge“ Overberge hat das für kommenden Freitag, 13. März, und das Frühlingsfest am 31. März abgesagt.

Spannende Projekte der Jugendkunstschule in den Osterferien

Wie in jedem Jahr veranstaltet die Jugendkunstschule Bergkamen Osterferienprojekte für Kinder und Jugendliche.

In der ersten Osterferienwoche heißt es wieder „Vorhang auf für unsere Kleinkünstler!“
Vom 06. bis 09. April wird die Sporthalle des Pestalozzihauses täglich von 10.00 bis 15.00 Uhr zur Manege für junge Akrobatikbegeisterte. Die Zirkuspädagogin Andrea Kruck schart für das Projekt erfahrene Zirkusleute um sich und stellt mit Kindern und Jugendlichen ab 8 Jahren ein Zirkusprogramm auf die Beine. Unter professioneller Anleitung trainieren, lachen und schwitzen die jungen Teilnehmer für ihre eigene Zirkusshow.

Ebenfalls vom 06. bis 09. April findet in der Jugendkunstschule im Pestalozzihaus das Projekt „Schachteltheater“ für Kinder ab 6 Jahren statt. Aus einer einfachen Schachtel konstruieren und bauen die teilnehmenden Kinder ein eigenes Mini-Theater, das sie mit der Dozentin Klara Ratajczak aus vielen (Natur-) Materialien ausstatten. So entstehen kleine Bühnenbilder, Requisiten und Spielfiguren. Anschließend können Lieblingsmärchen, eigene Fantasiegeschichten oder auch ganz andere Geschichten im eigenen kleinen Theater aufgeführt werden. Das Projekt Schachteltheater findet täglich von 10.00 bis 15.00 Uhr statt.

Das in der zweiten Osterferienwoche und in Kooperation mit dem Umweltzentrum Westfalen stattfindende Projekt „LandArt“ ist bereits ausgebucht.

Die Teilnahme an einem der Projekte kostet jeweils 30 Euro. Interessierte Kinder und Jugendliche können bei der

Jugendkunstschule Bergkamen angemeldet werden. Informationen gibt es unter 02307/28 88 48.

Ev. Kindertagesstätte Arche Noah wegen Corona-Fall bis zum 18. März geschlossen

Die Ev. Kindertagesstätte Arche Noah in Bergkamen-Rünthe ist ab dem 9. März bis zum 18. März geschlossen, bei einem Kind wurde der Corona-Virus nachgewiesen. Alle Mitarbeitenden und Kinder wurden vom Gesundheitsamt des Kreises aufgefordert, bis zur Klärung weiterer Ansteckungen in häuslicher Quarantäne zu bleiben.

Im Laufe des Wochenendes wurden alle Familien und Mitarbeitenden durch die Einrichtungsleitung über die Schließung persönlich informiert. Die Untersuchung all derer, die in direktem Kontakt zu dem infizierten Kind standen, erfolgt durch das Gesundheitsamt, mit denen die Einrichtungsleitung sowie die Leitung des Kindergartenwerkes in engem Kontakt stehen. In der Zwischenzeit wird die Einrichtung gereinigt und desinfiziert. Weitere Auskünfte können erst in den nächsten Tagen erfolgen, wenn weitere Erkenntnisse auch über mögliche weitere Infektionen vorliegen.