Zurück in die Steinzeit: Familiensonntag im Stadtmuseum

Im Rahmen der Ausstellung „Ötzi, der Mann aus dem Eis“ lädt das Stadtmuseum Bergkamen am **7. September 2014** zu einem steinzeitlichen Workshop ein. An dem Familiensonntag erfahren kleine und große Besucher von **11 bis 18 Uhr** Wissenswertes über das Leben der Menschen in der Steinzeit. Um **14 Uhr** gibt es dazu eine kostenfreie Führung in der Sonderausstellung.

Den Familiensonntag begleitet „Blumammu“, alias Hartmut Albrecht. Er beschäftigt sich seit bereits 14 Jahren im Rahmen experimenteller Archäologie mit dem Alltagsleben in der Steinzeit. Mit seinem umfangreichen Programm macht der Steinzeitkenner die Geschichte wieder lebendig. Auf dem Museumsplatz bereitet Blumammu mit steinzeitlichen „Küchenutensilien“ eine Steinzeitgemüsesuppe vor. Mit Hilfe von Feuerstein und Pyrit präsentiert er die prähistorische Kunst „Feuer zu entzünden“. Rekonstruktionen von Bögen, Äxten, Steinbeilen und anderen Gebrauchsgegenständen werden erklärt. Bohrer sowie Steinzeitspielzeug und Musikinstrumente liegen zum Ausprobieren bereit und die mitgebrachten Felle und Lederstücke können Besucher selbst auf ihre Funktionalität überprüfen.

Hartmut Albrecht beschäftigt sich ebenfalls mit der prähistorischen spirituellen Welt. In seiner Vorführung als Schamane vermittelt er dem Besucher einen Eindruck über eine mögliche Schamanen-Zeremonie vor 5000 Jahren. Mit Trommel und

Gesang führt er die Zuschauer in den Schamanismus.

Im Cafe sorgen ein steinzeitlich süßer Nachmittagssnack und Getränke für Erfrischung.

Eine Anmeldung für den Workshop ist nicht erforderlich. Nähere Informationen erteilt das Stadtmuseum Bergkamen unter 02306/3060210.

Fahrrad-Führung durch Oberaden fällt aus.

Die vom Gästeführerring Bergkamen für Sonntag, 7. September, geplante Stadtteil-Führung per Fahrrad durch Bergkamen-Oberaden muss leider ausfallen. Stadtarchivar Martin Litzinger, der die Führung leiten sollte, ist zu dem Termin verhindert. Ein neuer Termin wird rechtzeitig bekanntgegeben.

Führung über die Halde und durch den „Korridorpark“

Mit einer Wanderung über die Bergehalde „Großes Holz“ und durch den so genannten „Korridorpark“ setzt der Bergkamener Gästeführerring am kommenden Samstag, 6. September, sein laufendes Veranstaltungsprogramm fort.

Um zehn Uhr startet die Tour an diesem Tag unter der Leitung von Gästeführerin Elke Böinghoff-Richter auf dem fest

ausgebauten und erweiterten Wanderparkplatz unterhalb der „Adener Höhe“ an der Erich-Ollenhauer-Straße in Bergkamen-Weddinghofen (Parkmöglichkeiten auch an der Straße Binsenheide).

Mit der Gästeführerin Elke Böinghoff-Richter steht den Wanderern eine ausgewiesene Kennerin des Haldengebietes zur Verfügung, denn sie hat sich im Laufe vieler Jahre intensiv mit der Bergkamener Halde beschäftigt, die Entwicklung dieser neuen Landschaft verfolgt und sie mit großem persönlichem Interesse begleitet.

Für die Teilnahme an der etwa zweieinhalbstündigen Rundwanderung ist pro Person ein Kostenbeitrag von drei Euro zu entrichten. Für Kinder bis zu zwölf Jahren ist die Teilnahme an der Wanderung kostenfrei. Wer mitwandern möchte, sollte in jedem Fall festes Schuhwerk anziehen und auf wetterangepasste Bekleidung achten.

„Fatih Tag“ eröffnet die große Kabarett-Reihe

Mit seinem aktuellen Tourprogramm ***„FatihTag“*** gastiert der Kölner Schauspieler und Kabarettist Fatih Cevikkollu am Freitag, 5. September, um 20 Uhr, im studio theater bergkamen. Damit wir auch die neue große Bergkamener Kabarett-Reihe eröffnet.

Fatih Cevikkollu

Kabarettfreunde schätzen Fatih Cevikkollu für seinen klugen Humor und seine mehrfach preisgekrönten Soloprogramme. Der Kölner Schauspieler und Kabarettist balanciert gekonnt zwischen politischem Kabarett und satirischer Comedy. Bekannt wurde er außerdem im Fernsehen als Murat in der Comedy-Serie „Alles Atze“.

***„FatihTag“* ist ein Tag mit Fatih in dem Land, in dem die Post abgeht: postmodern, postmigrantisch und postdemokratisch.**

Die Welt befindet sich im Wandel und die Gesellschaft wird umgebaut. Es gibt entweder alleinerziehende Mütter oder Yogalehrerinnen. Bio ist das neue Polyester. Unser Essen hat mehr PS als das Auto. Wir leben im Zeitalter des Digitalen, in dem es mehr Nullen als Einsen gibt. Wir sind EU und immer noch Friedensnobelpreisträger. Eine Gemeinschaft, die seit Jahrzehnten den Frieden lebt und die größten Rüstungsindustrien in ihren Reihen zählt. „Waffen für den Frieden“ ist wie „Sex für die Jungfräulichkeit“ oder „Saufen gegen den Alkoholismus“.

„Die Mehrheiten kippen, so dass wir Deutschen Angst vor uns Türken haben. Eine neue Generation tritt an, wir sind die neuen Erben dieser Gesellschaft, jedoch Erben ohne Sünde. Und wir kommen in Frieden. Salamen Aleikum!“ sagt Fatih

Cevikkollu. Die einen haben multiple Orgasmen, die anderen multiple Identitäten. Einige Glückliche beides. Es geht nicht um Türken und auch nicht um Integration. Es geht um Identität und ihre Bildung – *„FatihTag“* ist ein Programm mit Identitätsbildungsauftrag. Integrationsdebatten sind die Folklore der Politik und wer mag schon Volksmusik? Fatih mag Jazz! Fatih versucht, seine Tochter zweisprachig zu erziehen, was alle ganz toll finden, bis sie feststellen, dass die zweite Sprache türkisch ist.

Alle Klarheiten beseitigt? Fatihs Vati sagte immer: „Man soll nicht die Hosen hochkrempeln, bevor man das Meer sieht.“

Aktuelle Informationen und Tourtermine gibt es unter www.fatihland.de.

Tickets gibt es im Kulturreferat Bergkamen (Tel.: 02307/965-464), im Bürgerbüro und an der Abendkasse! Weitere Infos: www.bergkamen.de.

Schluss mit der Saison im Wellenbad

Aufgrund der derzeitigen miesen Wetterbedingungen und der schlechten Prognosen schließen die GSW am Dienstag, 19. August, das Wellenbad und beenden vorerst die Freibadsaison 2014 in Bergkamen. Dafür wird am Mittwoch bereits wieder das Hallenbad für die Gäste geöffnet sein.

Die Öffnungszeiten des Hallenbades lauten:

Montag 06.30 – 08.00 Uhr und 14.00 – 16.00 Uhr

(16.00 – 17.00 Uhr Frauenschwimmen)

Dienstag 06.30 – 08.00 Uhr und 14.00 – 21.00 Uhr

Mittwoch 06.30 – 08.00 Uhr und 14.00 – 16.30 Uhr

Donnerstag 06.30 – 08.00 Uhr und 14.00 – 21.00 Uhr

Freitag 06.30 – 08.00 Uhr und 14.00 – 21.00 Uhr

Samstag, Sonntag, feiertags 08.00 – 13.00 Uhr

Die Saisonbilanz der GSW fällt durchwachsen aus. Besuchten im letzten Jahr rund 37.000 Besucher das Wellenbad, so waren es in diesem Jahr lediglich gut 20.000 Besucher. Dies lag auch an den immer wiederkehrenden Starkregenfällen und damit schlechtem Freibadwetter.

Schlagerparty im Seniorenhaus Sophia mit Armin Isermann

Die mittlerweile 5. Schlagerparty im Seniorenhaus Sophia mit dem Sänger Armin Isermann startet am Freitag, 15. August, um 18 Uhr.

Der Schalgersänger Armin Isermann begeistert immer wieder sein Publikum

Die Schlagerparty erfreut sich mittlerweile großer Beliebtheit. Kaum ist ein Schlagerabend gelaufen, freuen sich die Bewohner , ihre Angehörigen, die Organisatoren sowie Freunde und Bekannte schon auf den nächsten.

Mit deutschen Schlager-Oldies der 70er und 80er Jahre bis in die heutige Zeit begeistert der Bergkamener Armin Isermann sein Publikum mit Musiktiteln von Costa Cordalis, Jürgen Marcus, Roy Black, G.G.Anderson, Udo Jürgens Drafi Deutscher uvm. Er hat ein Repertoire von mittlerweile über 100 Titeln.

„Es wird immer wieder ein abwechslungsreiches Programm“, verspricht Armin Isermann. Mit seinem Sohn Daniel, der schon seit 1999 als Tontechniker und DJ. tätig ist, bildet er ein unzertrennliches Gespann. „Wir freuen Es ist immer wieder schön, Freunde und Bekannte und die treuen Fans begrüßen zu dürfen“, so der Sänger.

Auf den Spuren Alt-Bergkamens barrierefrei über den Nordberg

Zu einer barrierefreien Rundwanderung über den Nordberg, durch die „Alte Kolonie“ und den so genannten „Zechenpark“ und andere Bereiche der früheren Gemeindemitte „Alt“-Bergkamens lädt der Gästeführerring Bergkamen wieder alle interessierten Bürgerinnen und Bürger am kommenden Sonntag, 10. August, ein. Gestartet wird zu der etwa zweieinhalbstündigen Fuß-Wanderung um 10 Uhr vor dem Rathaus-Haupteingang gegenüber dem Ratstrakt am Rathausplatz (Busbahnhof).

Die Leitung liegt wiederum in den Händen von Gästeführer Gerd Koepe, der mit seinem Heimatstadtteil Bergkamen-Mitte, seinen Menschen und seinen Vereinen eng verwachsen und vertraut ist.

Mit ihm können die Teilnehmerinnen und Teilnehmer an dieser Exkursion nicht nur tief in die Geschichte des Stadtteils Bergkamen-Mitte und der früheren Altgemeinde Bergkamen eintauchen, sie können sich von Gerd Koepe auch anschaulich über den unübersehbaren Wandel des Nordbergs und seiner Umgebung sowie über den Werdegang und das Ende der einstigen großen Bergkamener Doppelschachtanlage Grimberg I/II erzählen lassen.

Für die Teilnahme an der etwa zweieinhalbstündigen Rundwanderung ist pro Person ein Kostenbeitrag von drei Euro zu entrichten. Für Kinder bis zu zwölf Jahren ist die Teilnahme an der Wanderung kostenfrei.

3. Weingenuss am Wasser in der Marina Rünthe

Der „Weingenuss am Wasser“ geht vom 18. bis 20. Juli im Westfälischen Sportbootzentrum – Marina Rünthe in die dritte Runde. Es soll weiterhin eine kleine, aber feiner Veranstaltung bleiben, wie Bürgermeister Roland Schäfer und Stadtmarketingleiter Karsten Quabeck betonen.

Die „SOS – Mobilband“ begeisterte die Besucher bereits beim 2. Weingenuss am Wasser

Neu ist, dass an den drei Weingenuss-Tagen jeweils andere Musikerinnen und Musik die Gäste auf dem großen Hafenplatz

unterhalten. Das kulinarische Angebot wird erweitert. Zudem sorgen Strandkörbe, Palmen und Sand für ein anprechendes Ambiente. Dies alles zu folgenden Zeiten: Freitag, 18. Juli, von 17.00 bis ca. 23.00 Uhr, Samstag, 19. Juli von 15.00 bis ca. 23.00 Uhr und am Sonntag, 20. Juli von 12.00 bis ca. 18.00 Uhr

Das Janina Trio

Mit großem Erfolg hat die Stadtverwaltung Bergkamen im Jahre 2012 ihr erstes Weinfest mit dem Titel „Weingenuss am Wasser“ auf dem Hafenplatz in der Marina Rünthe durchgeführt. Die Besucherinnen und Besucher genossen die Sonnenstunden am Wasser in vollen Zügen. Schäfer und Quabeck gehen davon auf, dass sich das miese Wetter bis dahin verzogen haben wird.Geboten werden in der repräsentativen Marina am Datteln-Hamm-Kanal Weine aus Deutschland und Italien, Spezialitäten aus Apulien, Flammkuchen und vieles mehr…

Programm:

Freitag: „Janina“ – Trio

Mit akustischen Instrumenten werden überwiegend bekannte Songs aus den Bereichen Latin/Pop, Soul, Reggae, Country, Folk und mehr gespielt. Dazu kommen eigene Songs – das Trio verspricht einen interessanten und abwechselungsreichen Stilmix mit minimaler technischer Unterstützung.

Samstag: „SOS – Mobilband“

Sultans of Swing – bekannt aus den beiden Vorjahren. Ausgerüstet mit Kontrabass, Akustikgitarre, Trömmelchen und Kazoo spielen sie mit Inbrunst Hits der letzten Jahrzehnte – dabei gehen Sie natürlich auch gern auf die musikalischen Wünsche der Gäste ein.

Sonntag: „Nigel Prickett“

Nigel Prickett

Nigel Prickett (geb. in Cornwall, England) spielt seit seinem 14. Lebensjahr Gitarre. Auf der Insel war er ein gefragter Gast in zahlreichen Pubs und Clubs. Seit einigen Jahren ist nun Deutschland sein zuhause – hier schaffte er auch den Sprung zum Profimusiker. Der Gitarrist und Sänger steht für Qualität der Extraklasse und begeistert sein Publikum mit purer Spielfreude. Dank eines großen Repertoires aus den Bereichen Folk, Irish Folk, Rock und Pop, ist Nigel sicherlich ein gern gesehener Gast auf dem Bergkamener Weinfest. In seiner Playlist finden sich Songs von Robbie Williams, Bryan Adams, Eric Clapton, Simply Red, Beatles, Simon & Garfunkel und vielen vielen anderen.

An allen Tagen der Karikaturist „Mirror Man“

Ob Promi oder Nobody, Enkel oder Opa, Arbeiter oder Firmenchef

– über einen Karikaturisten freut man sich quer durch alle Bevölkerungsgruppen. Der eine mag es milder, der andere eher derb. Den richtigen Riecher hierfür hat Profi-Karikaturist Mirror-Man sich in über 16 Jahren mit mehr als 60.000 Karikaturen angezeichnet.

Wer mag, kann sich auf dem Weinfest ein kostenfreies Selbstportrait mit Logo-Aufdruck der Stadt Bergkamen mitnehmen.

Speisen und Getränke

An insgesamt 6 Ausgabeständen können die BesucherInnen in 2014 edle Tropfen und kulinarische Köstlichkeiten genießen.

Erstmals ein noch umfangreicheres Speisenangebot und „Sattmacher“.

Wein-Quiz

Das beliebte Quiz mit der Chance auf einen Präsentkorb hat das Veranstalterteam auch diesjährig vorbereitet. Das Quiz beinhaltet leichte bis mittelschwere Fragestellungen zum Thema Wein. Pro Veranstaltungstag gibt es einen Präsentkorb zu gewinnen. Die Auslosung erfolgt im Anschluss an das Weinfest.

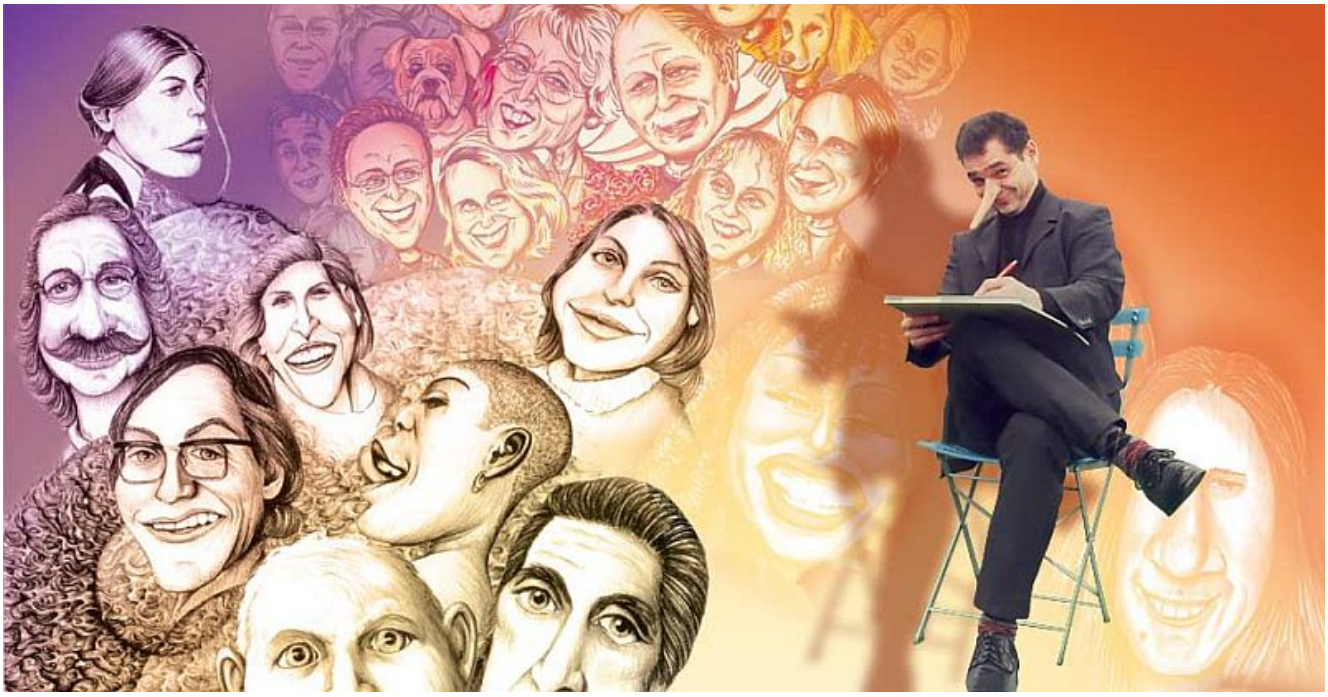

Karikaturist „Mirror Man“ zeichtnet am Samstag und Sonntag.

Wellenbad heute und Donnerstag geschlossen

Wegen des miesen Wetters ist das Wellenbad in Weddinghofen am Donnerstag, 10. Juli, nicht. Das Freibad in Kamen steht hartgesottenen Freiluftschwimmern weiter zur Verfügung.

Bereits am Mittwoch haben die GSW wegen des Dauerregens den Wellenbadbetrieb eingestellt. Tags zuvor hatten sich lediglich drei Badegäste in Weddinghofen eingefunden. Die GSW bieten in der Freibadsaison durchgängig eine überdachte Alternative an.

Zurzeit kann in das Hallenbad in Kamen ausgewichen werden. Dessen Öffnungszeiten am Donnerstag, 10. Juli, lauten: 9 Uhr bis 21.00 Uhr

Am Freitag wird mit der sich ändernden Wetterlage die vorübergehende Schließung des Wellenbades beendet.

Alle Informationen zu den Sommer-Öffnungszeiten der Bäder finden Sie auch als Aushang vor Ort oder im Internet unter www.gsw-kamen.de/freizeit.

American Rodeo auf der Sunray Ranch: Jeder kann mitreiten

Rund 40 Cowboys und Cowgirls aus ganz Deutschland, Belgien, Frankreich, England, der Schweiz und den USA geben sich am 19. und 20. Juli beim American Rodeo auf der Sunray Ranch Bergkamen ein Stelldichein. Sie treten in den Disziplinen Bull Riding (Bullenreiten) Saddle Bronc Riding und Bareback Riding (Wildpferdreiten mit und ohne Sattel) gegeneinander an. Dabei geht es auch um Punkte für die Deutsche Meisterschaft. Das Schöne ist: Jeder, der will, kann mitmachen. Am 19. Juli findet auf dem Reitgelände an der Friedhofstraße ein Rodeo Workshop statt.

In Theorie und Praxis werden die neuen Cowboys an den Umgang mit dem Equipment, die richtige Technik beim Reiten aber auch an den tierschutzgerechten Umgang mit dem Partner Pferd und Bulle herangeführt. Es besteht für die Teilnehmer die

Möglichkeit zur Schulung in den Disziplinen Bronc Riding (mit und ohne Sattel) und Bull Riding.

Das erworbene Wissen können die Cowboys dann auch bereits mit einem Start am 19. und 20. Juli umsetzen. Für einen Start bei den Rodeos ist eine erfolgreiche Teilnahme an einem Workshop vorgeschrieben.

Wer es mit seinem eigenen Pferd und etwas mehr Speed angehen möchte, der hat die Möglichkeit bei diesen Rodeos in der Open Division im Barrel Race, Pole Bending und Flag Race an den Start zu gehen. Hier ist kein Workshop zur Teilnahme erforderlich.

Info/Anmeldung: Rodeo America, Dieter Brand, 0171 4211231

40 Cowgirls und Cowboys beim Rodeo

Bull Riding

Beim eigentlichen Rodeo geht es um die Westernreitdisziplinen Barrel Race (Tonnenrennen), Pole Bending (Stangenrennen) und Flag Race (Flaggenrennen). Hier reiten die Cowboys und Cowgirls um die beste Zeit. Gemeinsam sammeln sie Punkte für die Deutsche Meisterschaft am Ende des Jahres.
In den Rinderdisziplinen ist der ganze Cowboy gefordert. Sie werden ihr Können beim Team-und Cattlepenning (Rindertreiben) sowie beim Calf Roping (Rinderarbeit mit dem Lasso) unter Beweis stellen.

- Der Samstag, 19. Juli, wird um 19:00 Uhr mit dem American Rodeo eröffnet, Einlass ist bereits ab 18:00 Uhr. Nach dem Rodeo kann man bei der Aftershow-Party das Tanzbein schwingen. Der Eintritt zur Aftershow-Party ist frei!
- Der Sonntag startet um 12:00 Uhr mit einem Frühschoppen. Bei einem kühlen Bier und einem saftigen Steak sieht man die Cowboys bei der Arbeit mit dem Pferd. Die Kinder können sich beim Ponyreiten oder beim Lasso werfen vergnügen. Das American Rodeo beginnt um 14:00 Uhr.

Der Rodeo-Eintritt kostet für Erwachsene 12,- €, für Kinder (6-16 Jahre) 6,- €, für Familien (2 Erwachsene + 3 Kinder) 30,- €.

Spiel und Spaß für Kinder in der Eissporthalle und im Balu

Wer glaubt, Bergkamener Kinder langweilen sich in den Sommerferien, irrt gewaltig. Denn am Montag hat sich für eine Woche die Eissporthalle in Weddinghofen zu einer großen Spielarena verwandelt.

Gleich am ersten Vormittag waren rund 30 Mädchen und Jungen gekommen. Platz gibt es aber für viel mehr. Ab Dienstag rechnet Stadtjugendpfleger Christian Scharwey mit einem großen Andrang. Petrus verweigert das herbeigesehnte Badewetter zum Start der Ferien. Das benachbarte Wellenbad wird bis zum kommenden Freitag keine Konkurrenz machen.

Sieben Betreuerinnen und Betreuer sind im Einsatz. Ein organisiertes Unterhaltungsprogramm bieten sie aber nicht an. „Wir haben hier ein offenes Angebot“, erklärt Christian Scharwey. So wird an dem einen Tisch gemalt und am anderen „4 gewinnt“ gespielt. Zwei Mädchen probieren sich an Hula-Hopp-Reifen aus. Einige

Jungs spielen Fußball. Die größte Anziehungskraft hat noch die große Springburg. „Die ist auch gut, mal Aggressionen auszutoben“, meint der Pädagoge.

Später wird es auch Turniere geben etwa an den Tischtennisplatten oder mit Federballschlägern, ist er überzeugt. Die würden sich schon von selbst entwickeln. Den Kindern wird nichts vorgesetzt. Sie müssen sich schon selbst kümmern. Die Ferienspielaktion in der Eissporthalle Weddinghofen findet bis kommenden Freitag täglich von 10 bis 16 Uhr statt. Zum Abschluss der Ferienaktion wartet dann eine große Feriendisco auf die Kinder.

Das alles kostet den Kindern nichts. Auch nicht, wenn im Kinozelt spannende Filme gezeigt werden. Anders sieht es beim Betreuungsangebot im Balu aus. Vier Euro zahlen die Eltern pro Tag. Dafür gibt es ein warmes Mittagessen und die Gewissheit, dass bis 16 Uhr sich Fachkräfte um den Nachwuchs kümmern.

Spiel und Spaß stehen im Mittelpunkt. Das Thema Schule bleibt völlig außen vor. Das Angebot des Kinder- und Jugendhauses richtet sich an Kinder, deren Eltern während der Sommerferien ganz oder teilweise arbeiten müssen und deshalb ein verlässliches Betreuungsangebot für ihren Nachwuchs benötigen. Das bieten die offenen Ganztagsschulen zwar auch, meint Christian Scharwey, nicht aber die weiterführenden Schulen ab Klasse 5. Betreutet werden im Balu etwa 25 Kinder.