„Kindern ein Zuhause geben“: Fest zum Weltkindertag am Pestalozzihaus

„Kindern ein Zuhause geben“: Unter diesem Motto findet in diesem Jahr der Weltkindertag statt. In Bergkamen lädt der Stadtjugendring am Samstag, 17. September, zum großen Weltkindertagsfest ein.

Karl-Heinz Chuleck und Christian Scharwey vom Stadtjugendring Bergkamen stellten zusammen mit den Kindern und Erzieherinnen der AWO-Kita Traumland das Programm für das große Fest zum Weltkindertag am 17. September am Pestalozzihaus vor.

Das Weltkindertagsfest findet zum ersten Mal auf dem Gelände des Pestalozzihauses in Bergkamen-Mitte statt. Insgesamt 19 Gruppen, Vereine und Institutionen beteiligen sich in diesem Jahr. Und die haben wieder einiges zu bieten. Vom klassischen Kinderschminken über eine Farbschleuder bis hin zum Straßenmitmachtheater sollte für jeden etwas Passendes im

Angebot sein. Auf der Bühne unter der ehemaligen Pausenhalle präsentieren die Tanzgruppen ihr Können und den Parkplatz des Pestalozzihauses übernehmen die Fahrräder- hier findet wieder ein Fahrradparcours statt.

Passend zum Motto „Kindern ein Zuhause geben“ präsentieren die AWO-Kindergärten in Bergkamen eine Spruchaktion am Weltkindertag. Hier können Eltern und vor allen Dingen natürlich die Kinder deutlich machen, was für sie „Zuhause“ bedeutet.

Eröffnet wird der Weltkindertag um 11.00 Uhr durch Bürgermeister Roland Schäfer, Ende ist um 15.00 Uhr. Der Eintritt ist frei, für das leibliche Wohl ist natürlich gesorgt.

Der Stadtjugendring weist darauf hin, dass am Pestalozzihaus während der Veranstaltung keine Parkplätze zur Verfügung stehen. Besucher sollten also die umliegenden Parkplätze ansteuern – oder gleich zu Fuß oder mit dem Fahrrad kommen.

Folgende Gruppen beteiligen sich in diesem Jahr am Weltkindertagsfest:
• KITA Tausendfüßler
• Motorsportfreunde Overberge
• Stadtjugendring Bergkamen e. V.
• Alevitische Gemeinschaft
• Pfadfinderstamm Pendragon
• KITA Sprößlinge
• KITA Mikado
• Jugendkunstschule Bergkamen
AWO-KITAS Bergkamen:
o Villa Kunterbunt
o Vorstadtstrolche
o Traumland
o Sonnenblume
o Funkelstein
o Springmäuse

o Wackelzahn
o Flohzirkus
• Karnevalsgesellschaft Rot-Gold Bergkamen
• Schreberjugend Bergkamen
• DLRG Bergkamen

Unbekannten haben Feuer gelegt – Mehrfamilienhaus unbewohnbar

Dicke Rauchschwaden quollen aus dem Fenster der brennenden Wohnung an der Ebertstraße. Foto: Feuerwehr Bergkamen

Die Ursache des Brandes eines Mehrfamilienhauses am

Donnerstagabend in der Ebertstraße ist Brandstiftung. Das ergab die Untersuchung der Kriminalpolizei zusammen mit einem Brandsachverständigen.

Das Feuer war am Donnerstagabend gegen 19.00 Uhr ausgebrochen. Die Bewohner konnten sich rechtzeitig in Sicherheit bringen, so dass niemand verletzt wurde. Bei dem Brand entstand hoher Sachschaden. Die Bewohner konnten nach Beendigung der Löscharbeiten nicht zurück in ihre Wohnungen und wurden anderweitig untergebracht.

Die Polizei sucht Zeugen, die sachdienliche Hinweise geben können. Wer hat etwas gesehen? Hinweise bitte an die Polizei in Unna unter 02303 921 3120 oder 921 0.

Elternkurs „Abenteuer Pubertät“

Die Beratungsstelle für Kinder, Jugendliche und Eltern bietet ab 4. Oktober einen weiteren Elternkurs an. Diesmal geht es um das „Abenteuer Pubertät“.

Leiten den neuen Elternkurs: Diplom Psychologin Andrea Brinkmann (r.) und Diplom Heilpädagogin Uta Schilling

Wenn der Nachwuchs älter wird, stehen Eltern plötzlich vor vielen Rätseln: Wie komme ich gut mit meinem Kind durch die Pubertät? Welche physischen und psychischen Entwicklungen macht mein Kind in der Pubertät durch?

Eben hat man noch friedlich zusammen gesessen und die Ruhe genossen, schon entlädt sich ohne Vorwarnung ein Gewitter.

Der erste Liebeskummer wird zur Krise. Der erste Kontakt mit Alkohol und Zigaretten stellt Eltern oftmals vor große Herausforderungen.

Schnell kann der Familienalltag zum Stress ausarten. Eltern fühlen sich dann oft unverstanden und ratlos.

Hilfestellung für interessierte Eltern bietet die

Beratungsstelle für Kinder, Jugendliche und Eltern der Städte Bergkamen und Kamen jetzt mit ihrer Elternreihe „Abenteuer Pubertät“. An vier Abenden werden typische Alltagsprobleme mit Jugendlichen und Pubertätsthemen behandelt.

Von Diplom Psychologin Andrea Brinkmann und Diplom Heilpädagogin Uta Schilling erfahren die Eltern Wissenswertes und Hilfreiches rund um die Erziehung Jugendlicher. So haben in vielen Situationen Bestrafungs- und Sanktionsmaßnamen gegenteilige Wirkung erzielt. Vielmehr könne eine selbstbewusste elterliche Position und das gleichzeitige Angebot, in Krisen mit Rat und Tat zur Seite zu stehen, das Familienleben entspannen.

Während der vier Abende stehen Themen wie körperliche Veränderungen und pubertätsbedingte Entwicklungen, Sexualität, Abgrenzung, Selbständigkeit, Verantwortungsübernahme oder Schule und Clique auf der Tagesordnung. Darüber hinaus haben die Eltern die Gelegenheit, eigene Fragen und Themen mit einzubringen.

Die Elternreihe startet am Dienstag, 4.10.2016 von 19.30 bis 21.30h Uhr, in der Beratungsstelle für Kinder, Jugendliche und Eltern in Bergkamen, Zentrumstraße 22.

Weitere Abende finden statt am:
Dienstag, 25.10.2016
Dienstag, 15.11.2016
Dienstag, 13.12.2016
Die Teilnahme ist kostenfrei.

Die verbindliche Anmeldung für alle vier Abende des Elternkurses ist telefonisch ab Donnerstag, 15. September 2016 unter der Telefonnummer 02307 / 68 67 8 möglich. Die Teilnehmerzahl ist begrenzt.

Zwei Mal Sirenenalarm: Feuer macht 5-Familien-Haus unbewohnbar und Kabelbrand in der Sparkasse Overberge

Gleich zu zwei Einsätzen hintereinander wurden am Donnerstagabend die Feuerwehrleute aus Bergkamen-Mitte, Weddinghofen und Overberge mit Sirenenalarm gerufen.

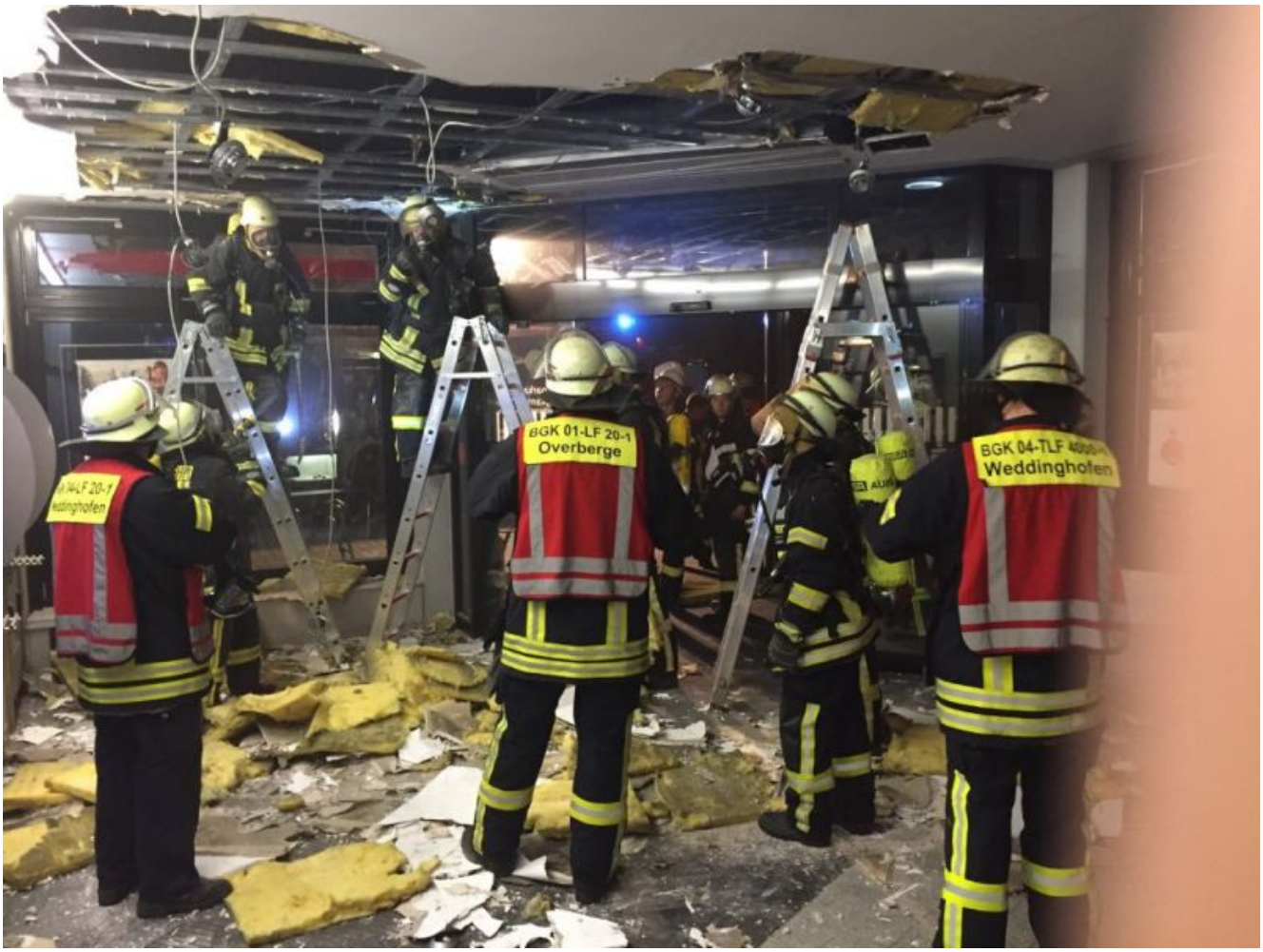

Ein Kabelbrand in der Decke über dem SB-Bereich war der Grund für den Feuerwehreinsatz in der Sparkasse Overberge. Fotos: Feuerwehr Bergkamen

Dicke Rauchschwaden quollen aus dem Fenster der brennenden Wohnung an der Ebertstraße.

Kurz vor 19 Uhr steuerten die Einsatzkräfte ein Wohnhaus mit fünf Mietparteien an der Ebertstraße an. Dort wurde eine der Wohnung durch ein Feuer total zerstört. Wegen der starken Rauschentwicklung sind aber auch die anderen vier Wohnungen zurzeit nicht bewohnbar.

Verletzt wurde glücklicherweise niemand. Die Bewohner sind zwischenzeitlich von Verwandten und Freunden aufgenommen worden. Zu den Brandursachen hat die Polizei jetzt die Ermittlungen aufgenommen.

Praktisch übergangslos ging es für die Feuerwehrleute weiter zur Overberger Geschäftsstelle der Sparkasse Bergkamen-Bönen an der Werner Straße. Dort hatten Passanten gesehen, dass aus dem Gebäude Rauch aufstieg. Den Grund hatten die Feuerwehrleute schnell herausgefunden. Es war ein Kabelbrand in der Decke des SB-Bereichs. Wer sich das Foto vom Feuerwehreinsatz ansieht, für den steht fest, dass dort zumindest am Freitag Kunden keine Bankgeschäfte tätigen

können.

RVR investiert 220.000 Euro in Wege am Beversee und auf der Halde Werne III

Rund 220.000 Euro wird der RVR in den kommenden Wochen investieren, um Wege mit einer Gesamtlänge von rund 4000 Metern im Naturschutzgebiet Beversee und auf der Halde Werne III in Rünthe wieder auf Vordermann zu bringen. Außerdem soll der Wanderparkplatz Beversee an der Werner Straße neu geordnet werden. Die Arbeiten werden voraussichtlich im November abgeschlossen.

Das Naturschutzgebiet am Beversee.

Seit dem Ende der 70er Jahre hat sich das Beverseegebiet zu einem ökologischen Kleinod entwickelt. Gleichermaßen ist es ein sehr beliebtes Ziel für Erholungssuchende geworden. Darunter hat das Wegesystem mächtig gelitten. Eine Folge sei, so Revierförsterin Christiane Günther, dass die Besucher sich eigene Wege geschaffen haben, die auch in sensible Bereiche führen.

Aus diesem Grund werden mehrere Wegeteilabschnitte am Beversee

überarbeitet und instandgesetzt. Hierzu ist es notwendig, dass verschiedene Durchlässe eingebaut und Wegeabschnitte höher ausgebaut werden. Nur so kann gewährleistet werden, dass diese Abschnitte nicht überspült und wieder durch Nutzungsintensität und Erosion zerstört werden. Ferner soll der naheliegende Parkplatz an der Werner Straße überarbeitet werden. Durch eine Neuordnung der Stellflächen und eine neue Oberflächenbefestigung in Asphaltbauweise, wird die Dauerhaftigkeit des Parkplatzes wiederhergestellt.
Desgleichen gilt für die Halde Werne III. Hier sind ebenfalls die Wegeoberflächen durch Nutzung und Verschleiß nur noch bedingt nutzbar, so dass auch hier eine Überarbeitung von mehreren Teilflächen notwendig ist. Die gesamten Maßnahmen werden aus Gründen der Verkehrssicherheit, aber auch zum Schutz der Natur- und Landschaft, in enger Abstimmung mit der Biologischen Station und der Unteren Landschaftsbehörde abgewickelt.
Mit den ersten Maßnahmen wird in der kommenden Woche auf der Halde Werne III begonnen. Im Anschluss werden die wegebaulichen Maßnahmen am Beversee durchgeführt und abgeschlossen. Der RVR bittet um Verständnis, wenn es zu Unannehmlichkeiten während der Bauphase kommt.

Sprechstunde für Gründungsinteressierte im Bergkamener Rathaus

Sylke Schaffrin-Runkel

Am kommenden Dienstag, 13. September, ab 9:00 Uhr berät Sylke Schaffrin-Runkel vom STARTERCENTER NRW der WFG Kreis Unna, kostenfrei im Rathaus Bergkamen in Raum 106 im 1. OG Gründungsinteressierte und JungunternehmerInnen, die eine Selbstständigkeit planen oder sich in der Aufbauphase befinden.

Für die persönliche Beratung im Rathaus Bergkamen ist eine Terminabsprache unter Tel. 02303-272590 oder per E-Mail an s.schaffrin-runkel@wfg-kreis-unna.de unbedingt erforderlich.

Der Weg in die Selbstständigkeit sollte gut vorbereitet werden. Die Sprechstunde im Rathaus bietet die Möglichkeit, die Gründung Schritt für Schritt umzusetzen und alle Gründungsformalitäten zu erledigen.
Bei allen Fragen rund um das Thema „Sich selbstständig machen“ bietet das STARTERCENTER NRW Kreis Unna kostenlose Unterstützung aus einer Hand.

Am Dienstag, 13. September 2016 ab 9 Uhr berät Sylke Schaffrin-Runkel vom STARTERCENTER NRW der Wirtschaftsförderung Kreis Unna Gründungsinteressierte und JungunternehmerInnen, die eine Selbstständigkeit planen oder sich im Aufbau befinden. Beschäftige, Arbeitslose oder Freiberufler sind eingeladen, sich über Angebote zur

Existenzgründung oder Unternehmensentwicklung beraten zu lassen. Egal ob zur Gründung im Nebenerwerb oder Vollerwerb. Diese Sprechstunde richtet sich auch an Personen, die eine Gründungsidee haben und sich mit der Frage beschäftigen, ob es sich „lohnt“, diese weiterzuverfolgen.

Weitere Termine für die Gründungsberatung in Bergkamen:

Dienstag, 11.10.2016, ab 9:00 Uhr
Dienstag, 15.11.2016, ab 9:00 Uhr
Dienstag, 06.12.2016, ab 9:00 Uhr

---

64 Medaillen für Wasserfreunde in Soest

Am vergangenen Samstag schwammen zehn Schwimmerinnen und acht Schwimmer der Wasserfreunde TuRa Bergkamen sehr erfolgreich beim 5. Schwimmfest des SV Wasserfreunde Soest.

Bei ihrem ersten Wettkampf nach den Sommerferien erschwammen sich die 18 TuRaner aus der ersten und zweiten Wettkampfmannschaft auf der Kurzbahn gemeinsam stolze 64 Medaillen und 26 persönliche Bestzeiten und durften sich zudem noch über einen Mannschaftspokal freuen.

Marco Steube (Jg.2003) erhielt Gold über 100 und 200m Schmetterling, 100 und 200m Freistil und 100m Brust; Yannick Wallny (Jg.2000) Gold über 50 und 100m Brust, 50 und 100m Freistil und 100m Lagen; Saskia Nicolei (Jg.2003) Gold über 50 und 100m Brust, 50m Freistil und 50m Rücken und Bronze über 100m Freistil; Victoria Reimann (Jg.2004) Gold über 50m Schmetterling, 50m Brust, 50m Freistil und 100m Lagen und Bronze über 100m Freistil; Ann-Kathrin Teeke (Jg.2000) Gold über 50m Schmetterling, 100m Rücken, 50 und 100m Freistil; Piet Weppler (Jg.2008) Gold über 50m Brust, 50 und 100m Freistil und 50m Rücken; Maximilian Weiß (Jg.2002) Gold über 100m Schmetterling, 100m Freistil und 100m Lagen und Silber über 50m Schmetterling und 50m Freistil; Felix Wieczorek (Jg.2002) Gold über 50m Schmetterling, 50m Freistil und 50m Rücken und Silber über 100m Freistil und 100m Lagen; Jana Vonhoff (Jg.2004) Gold über 50 und 100m Rücken, Silber über

50m Freistil und Bronze über 50m Schmetterling und 200m Freistil; Patrick Scholze (Jg. 2005) Gold über 100m Schmetterling und 100m Freistil und Silber über 50m Schmetterling; Emma Schmucker (Jg.2008) Gold über 100m Freistil und 100m Rücken; Lennard ten Venne (Jg.2008) Gold über 100m Rücken und Silber über 50 und 100m Freistil und 50m Rücken; Kevin-Noah Kaminski (Jg.2003) Gold über 50m Freistil und Silber über 100m Schmetterling, 100 und 200m Freistil; Lisa Marie Ebel (Jg.2006) Silber über 50m Schmetterling, 100m Rücken und 100m Freistil und Bronze über 50m Rücken; Lina-Julie Bracht (Jg.2008) Silber über 100m Freistil und Bronze über 50m Brust und 50m Rücken und Laura Sophie Ebel (Jg.2008) Bronze über 100m Freistil.

Lara Boden und Isabel Scholze komplettierten die erfolgreiche Mannschaft bei ihrem letzten Freibadwettkampf in diesem Jahr mit guten Leistungen und persönlichen Bestzeiten. Nach diesem hervorragenden Start in die Kurzbahnsaison kann sich Trainerin Manuela Knoke mit ihren Schwimmern auf viele weitere Erfolge bei den kommenden Wettkämpfen und Meisterschaften freuen.

Öffentlichkeitsfahndung nach brutalem Raubüberfall auf Handy-Shop

Der brutale Raubüberfall auf den Handy-Shop in Unna liegt schon fast neun Monate zurück. Jetzt wendet sich die Kreispolizei Unna mit Fotos von einem der drei Täter an die Öffentlichkeit und bittet um Mithilfe bei der Identifizierung des unbekannten Täters.

Wer kennt diesen Räuber?

Am 20. Januar 2016 gegen 20.30 Uhr wurde ein Handyshop an der Friedrich-Ebert-Straße in Unna von mehreren Tätern überfallen. (Die Polizei berichtete). Die maskierten Täter gingen dabei äußerst brutal vor. Die Geschädigten, Angestellte und Kunden des Geschäftes wurden dabei mit Fäusten und auch mit einer mitgeführten Pistole geschlagen, sowie mit den Füßen getreten und teilweise gefesselt. Die vier Männer erlitten u.a. Verletzungen im Gesicht und mussten teilweise im Krankenhaus behandelt werden.

Die mindestens drei Täter waren maskiert und sprachen mit osteuropäischem Akzent. Sie werden wie folgt beschrieben:

- Der erste Täter war 180 bis 190 cm groß, kräftig bis muskulös, dunkle Augen, um die Augenpartie gebräunte Haut. Bekleidet war er mit einer dicken, blauen Jacke, blauer Jeans und braunen Schuhen.
- Der zweite Täter war ca. 175 cm groß und muskulös. Er hatte ebenfalls dunkle Augen und war dunkel gekleidet.
- Der dritte Täter war etwa 170 cm groß und hellere Haut um die Augenpartie. Er war mit einer dunklen Jacke, unter der er einen Kapuzenpulli mit einer hellen Kapuze trug und einer Jeans bekleidet.

Ein Täter hatte eine schwarze Pistole dabei, bei der es sich eventuell um eine Gaspistole handeln könnte. Ihre Beute, Handyersatzteile wie Displays, transportierten sie mit zwei großen Taschen ab, vermutlich handelte es sich um Sport- oder Eishockeytaschen.

Eine Videoaufnahme des Tatgeschehens zeigt einen der unbekannten Täter unmaskiert. Auf Beschluss des Amtsgerichts Dortmund veröffentlicht die Polizei nun Lichtbilder der Beschuldigten. Hinweise nimmt die Polizei in Unna unter der Rufnummer 02303/921-3120 oder 921-0 entgegen.

Einbruch in ein Tabak- und Zigarettenlager: Wert der Beute liegt im sechsstelligen Bereich

Schock für den Inhaber eines Warenlagers an der Bornstraße in der nördlichen Innenstadt: Leergeräumte Regale, ein aufgeflexter Tresor und ein Loch im Dach mit Blick in den Dortmunder Himmel!

Die unbekannten Einbrecher flexten das Dach des Lagers auf und stiegen ein.

In der Nacht auf den vergangenen Sonntag verschafften sich ein oder mehrere unbekannte Täter auf riskantem Weg Zugang zu einem Tabakgroßhandel. In Phase Eins überwanden die Unbekannten mehrere Höhenmeter mit Hindernissen, um auf das Dach zu gelangen. Phase Zwei: Eine Öffnung in das Flachdach zu flexen, bohren, schneiden, um so in das darunterliegende Warenlager zu gelangen. In Phase Drei flexten sie einen Tresor auf – mit Sicherheit unter ohrenbetäubendem Lärm – und räumten fast sämtliche Tabakwaren aus den Regalen aus. Phase Vier: Flucht über den Zugang im Dach, dem gleichen Weg, den sie sich als Zugang bereitet hatten.

Mit Hilfe einer Videoaufzeichnung kann ein unbekannter Täter als schlank beschrieben werden. Während der Tatausführung trug dieser eine Jeans, eine schwarze Jacke sowie grau/schwarze Handschuhe und Puma-Sportschuhe. Das Gesicht wurde durch eine

schwarze Sturmhaube verdeckt.

Der Mann hat aller Voraussicht nach die Tat nicht allein durchgeführt, er muss nach jetzigen Erkenntnissen Helfer auf dem Dach gehabt haben, die die Ware entgegen genommen haben und in einem Fluchtfahrzeug deponierten.

Bei dem Fluchtfahrzeug muss es sich mindestens um einem Lieferwagen handeln, möglicherweise um einen kleinen Lkw.

Zeugen, die weitere Hinweise auf die Tat sowie den Tatverdächtigen oder ein auffälliges Fahrzeug geben können, werden gebeten, sich beim Kriminaldauerdienst der Polizei Dortmund unter der Rufnummer 0231/132-7441 zu melden.

Familienpatenschaften im Kreis Unna: Broschüre gibt Auskunft

Das Bündnis für Familie Kreis Unna setzt sich für familienfreundliche Strukturen im Kreis ein. Ein Baustein sind Familienpaten, von denen es bereits rund 100 gibt. Es sollen noch mehr werden – und dafür wirbt das Bündnis jetzt mit einer neuen Broschüre.

Broschüre vorgestellt (v.l.): Petra Buschmann-Simons (Vorsitzende des Bündnisses für Familie Kreis Unna, Birgit Hannibal (Sprecherin Handlungsfeld Leben und Wohnen), Bettina Stilter (Familiennetz Werne) und Anna Musinszki (Kreis Unna / Geschäftsstelle des Bündnisses für Familie Kreis Unna). Foto: Stadt Unna

Das 32-seitige Heft „Familienpaten im Kreis Unna – Handreichung zur Projektumsetzung“ kommt frisch aus der Druckerpresse und ist von der Vorsitzenden des Bündnisses für Familie Kreis Unna, Petra Buschmann-Simons, und von Vertreterinnen des kreisweiten Arbeitskreises Familienpatenschaften der Öffentlichkeit vorgestellt worden.

Welche Aufgaben auf Familienpaten zukommen und welche Voraussetzungen sie erfüllen müssen, das wird in der Broschüre unter anderem erklärt. So werden die Ehrenamtlichen passgenau nach den Bedürfnissen der Familien eingesetzt – manchmal kann das Hilfe bei den Hausaufgaben der Kinder sein, manchmal eine altersgerechte Freizeitgestaltung oder die Unterstützung der Eltern bei Erledigungen oder wichtigen Entscheidungen.

Das erste Familienpatenprojekt im Bündnis für Familie entstand

2005 in der Stadt Unna. Koordiniert vom Handlungsfeld Wohnen und Leben gibt es inzwischen in allen Städten des Kreises unterschiedliche Angebote für Familien. Auf die inzwischen rund 100 Familienpatinnen und -paten im Kreis ist das Bündnis stolz: „Eine Bilanz, mit der wir nach fast elf Jahren zufrieden sein können“, erklärt Petra Buschmann-Simons. Sie betont aber auch: „Der Bedarf an Familienpaten vor Ort ist weiterhin gegeben. Noch immer ist die Zahl der Anfragen von Familien größer als die Zahl verfügbarer Familienpaten. Wir freuen uns über jeden, der oder die uns anspricht“.

Die Broschüre kann bestellt werden bei Anna Musinszki (Geschäftsführerin des Bündnisses für Familie Kreis Unna) in der Stabsstelle Planung und Mobilität des Kreises unter Tel. 0 23 03 / 27-23 61 und per E-Mail an anna.musinszki@kreis-unna.de.

Bürgerreise nach Gennevilliers festigt Freundschaft mit der französischen Partnerstadt

Am vergangenen Wochenende startete die Stadt Bergkamen die zweite Runde ihrer Partnerstadtsbesuche mit einer Fahrt nach Gennevilliers in Frankreich. Unter der Leitung des für Städtepartnerschaften zuständigen Amtsleiters Thomas Hartl und der Städtepartnerschaftsbeauftragten Angelika Joormann-Luft begaben sich insgesamt 43 Personen am letzten Wochenende auf den Weg nach Frankreich.

Die Bergkamener Gruppe vor dem Ibis-Hotel in Gennevilliers.

Nach einer ca. 9-stündigen Busfahrt wurden die Bergkamener Gäste am Freitag von Ridha Guessoum – zuständig für internationale Belange und Fragen der Städtepartnerschaft – in der 18. Etage des dortigen Rathauses empfangen. Man konnte von dort aus nicht nur den hervorragenden Rundum-Blick über Gennevilliers und Paris genießen, sondern wurde gleichzeitig auch über markante Punkte und die Entwicklung der Stadt Gennevilliers informiert.

Bereits am gleichen Abend stand ein Besuch auf dem Montmartre in Paris an, bei dem sich die Gruppe in einem typischen Restaurant von der französischen Küche überzeugen konnte.

Ein straffes Programm am Samstag in Paris und ein gemütlicher Abschlussabend, bei dem der ehemalige stellvertretende Bürgermeister, Herbert Littwin, Fotos aus den Anfängen der Städtepartnerschaft zeigte und bei der nicht nur der französische Bürgermeister Patrice Leclerc viele bekannte Gesichter wiedererkannte, rundeten den Besuch ab.

Nach einem Rundgang durch Gennevilliers unter dem Motto „Auf den Spuren unserer französischen Partnerstadt“ begab sich die

Gruppe auf den Rückweg und kehrte am Sonntagabend mit vielen positiven Eindrücken nach Bergkamen zurück.