Oh Du Fröhliche: Wunschbaumaktion mit der AWO-Kita „Villa Kunterbunt“



Einige Kinder der „Villa Kunterbunt2 durften ihre Wunschbaum-Geschenke während der kleinen gruppeninternen Weihnachtsfeier im AWO-Familienzentrum auspacken.

Die Kinder der Villa Kunterbunt in Bergkamen dürfen sich freuen. Der Kaufland in Bergkamen- Rünthe hat in diesem Jahr eine Wunschbaumaktion gestartet. Bedürftige Kinder durften sich aus einem Wunsch-Katalog ein Spielzeug aussuchen. Die Firma Kaufland hat die Wünsche auf Wunschkugeln geschrieben und an den Wunschbaum gehängt. Die Kunden konnten sich dann einen Wunsch aussuchen, den sie gerne erfüllen wollten.

Viele liebevoll verpackte und beschriebene Päckchen erreichten nun vor Weihnachten die Villa Kunterbunt.

Aufgrund der aktuellen Situation besuchen zurzeit nur wenige

Kinder das Familienzentrum. Auf der gruppeninternen kleinen Weihnachtsfeier durften die Kinder, die gerade vor Ort waren, bereits ihre Geschenke auspacken und freuten sich riesig. Die anderen Päckchen werden von den Mitarbeitern der Villa Kunterbunt noch vor Weihnachten zu den Kindern gebracht.

Die Kinder der Villa Kunterbunt bedanken sich herzlichst bei ihren Weihnachtswichteln

---

Coronavirus: 109 neue Fälle im Kreis Unna – allein 25 in Bergkamen

Es gibt einen weiteren Todesfall, der im Zusammenhang mit Corona steht. Verstorben ist eine Frau aus Werne im Alter von 85 Jahren am 13. Dezember.

Heute sind 109 neue Fälle gemeldet worden, fast ein Viertel, 25, davon in Bergkamen. Insgesamt sind damit im Kreis Unna 8.599 Fälle gemeldet worden, 1199 in Bergkamen. 131 Personen mehr als gestern gelten als wieder genesen, 13 in Bergkamen. Damit sinkt die Zahl der aktuell infizierten Personen auf 1.843. In Bergkamen steigt sie aber um 12 auf 232,

Der maßgebliche 7-Tages-Inzidenzwert pro 100.000 Einwohner wird vom Landeszentrum Gesundheit veröffentlicht. Der Inzidenzwert beträgt heute 161,1 (minus 25,1)

Internetseite für das Impfzentrum der Kreises Unna – Unterstützung gesucht



Das Impfzentrum des Kreises Unna in der Kreissporthalle II an der Platanenallee 20a in Unna. Foto: Holger Gutzeit / Kreis Unna

An der Platanenallee 20a in Unna entsteht ein Impfzentrum für den Kreis Unna. Sobald Impfdosen von Bund und Land zur Verfügung gestellt werden können, sollen die Fachkräfte der Kassenärztlichen Vereinigung Westfalen Lippe mit den Impfungen dort beginnen. Der Kreis Unna informiert auf einer eigenen Internetseite unter www.kreis-unna.de/impfzentrum über Lage, Anfahrt, Terminvergabe und Öffnungszeiten.

Der Kreis stellt dort auch Links zur Verfügung, auf der Interessierte weitere Informationen finden können: Etwa, dass das Bundesministerium für Gesundheit (BMG) und die Bundesländer zuständig für die Planung und Verteilung nach Einführung eines geeigneten Impfstoffs sind. Es finden sich auch Informationen zur Impfreihenfolge: Dazu gibt es Aussagen der Ständigen Impfkommission (STIKO) und der Bundesregierung. Auch Infos zum Impfstoff, seiner Sicherheit und zur Zulassung sind über einen Link zum Paul-Ehrlich-Institut zu finden.

- Impfzentrum Kreis Unna

Kreis sucht Unterstützung

Für die Betreuung der geimpften Personen im Impfzentrum sucht der Kreis Unna noch Unterstützung: Gesucht werden Medizinische Fachangestellte, Krankenschwestern und -pfleger sowie Altenpfleger*innen. Bewerbungen werden bis 31. Dezember entgegengenommen, Start ist am 1. Februar 2021.

- Zur Stellenausschreibung

A1/A2: Verbindungssperrung am Sonntagabend im Kamener Kreuz

Im Autobahnkreuz Kamen (A1/A2) wird am Sonntagabend (20.12.) von 20 bis 23 Uhr die direkte Verbindung von der A2 aus Oberhausen auf die A1 nach Münster gesperrt, eine Umleitung dann eingerichtet. Die Straßen.NRW-Autobahnniederlassung Hamm repariert dann Schutzplanken.

Online-Sprechstunden und -Seminare für Gründungsinteressierte

Für den Weg in die Selbstständigkeit braucht es eine gute Idee und Geschäftssinn, gepaart mit ziel- und lösungsorientiertem Denken rückt die Firmengründung in greifbare Nähe. Hilfestellung, mögliche Hürden bei der Existenzgründung zu überwinden, bietet das STARTERCENTER NRW der Wirtschaftsförderung Kreis Unna an.

Corona schiebt zwar auch den regelmäßigen Sprechstunden für Existenzgründer im Bergkamener Rathaus einen Riegel vor, doch bei allen Fragen rund um das Thema „Sich selbstständig machen“ bietet das STARTERCENTER NRW Kreis Unna ab Januar 2021 die kostenlose Unterstützung aus einer Hand jetzt auch online an.

Gründungsinteressierte und Jungunternehmer, die eine Selbstständigkeit planen oder aufbauen, können sich dazu bei Sylke Schaffrin-Runkel vom STARTERCENTER NRW der Wirtschaftsförderung Kreis Unna melden (Tel. 02303/27 25 90, s.schaffrin-runkel@wfg-kreis-unna.de) und einen Einzelberatungstermin vereinbaren.

Mit guter Planung und vorhergehender Analyse lassen sich Gründungssituation und Voraussetzungen individuell anpassen und Gründer wohlüberlegt in eine erfolgreiche Selbstständigkeit starten. Dazu bietet das bei der Wirtschaftsförderung des Kreises angesiedelte Startcenter NRW zudem das neue Tool StartupUN Basics an. Anmeldungen zu den StartupUN Basics Online Seminaren nimmt ebenfalls Sylke Schaffrin-Runkel per E-Mail entgegen.

Diese kostenfreien Online Seminare vermitteln notwendiges Know-How zum Thema Existenzgründung an folgenden Terminen:

13. ***Januar 2021 von 10 bis 11.30 Uhr***

Einnahmen-Überschuss-Rechnung (EÜR) – leicht gemacht!

26. ***Januar 2021 von 10 bis 11.30 Uhr***

Datenschutz & Co. für die Webseite

10. ***Februar 2021 von 10 bis 11.30 Uhr***

Versicherungen – welche braucht man als Gründer?

24. ***Februar 2021 von 10 bis 12 Uhr Marketing***

Zweite Runde des Jugendbeteiligungsprojekts im Stadtteil Oberaden

Das Kinder- und Jugendbüro der Stadt Bergkamen hat in den letzten Monaten und Wochen ein Beteiligungsprojekt für junge Menschen konzipiert. In den Herbstferien startete die erste Runde des Projekts mit dem Escapespiel „Deine Vision“. Eine Woche lang wurde das städtische Jugendzentrum Yellowstone zum Haus der Sieben Rätsel. In verschiedenen Räumen warteten Aufgaben, Spiele und Rätsel, die nur als Team gelöst werden konnten. Bei allen Rätseln ging es neben dem Spaß um Visionen

und Ideen für eine jugendliche Gestaltung des Stadtteils Oberaden.

Nun fällt der Startschuss für die zweite Runde des Projektes „Oberaden jugendlich gestalten“. Jugendliche aus Oberadener Vereinen und Gruppen sind dazu aufgerufen, an einer Online-Befragung zu dem Thema teilzunehmen.

Konkret geht es in dem kompletten Projekt darum, Ideen für die Jugendarbeit in Oberaden zu entwickeln. Über diese Beteiligungsform sollen Bedarfe der Jugendlichen ermittelt und Ideen zur Neugestaltung von Räumen, Plätzen und Formaten gesammelt werden.

Das Kinder- und Jugendbüro möchte Kindern und Jugendlichen frühzeitig die Möglichkeit eröffnen sich in Planungen einzubringen und Einfluss auf die Konzeptentwicklung der Jugendarbeit in Oberaden zu nehmen.

Die Online-Umfrage wird den Vereinen und Jugendgruppen über einen QR-Code ermöglicht. In der dritten Runde, die Anfang 2021 startet, können sich dann alle Kinder und Jugendlichen, die bis dahin noch nicht erreicht wurden, nochmal online beteiligen. Ein Beteiligungsformat für ein jugendfreundliches Oberaden wird dann vom städtischen Kinder- und Jugendbüro auf der eigenen Facebook-Seite freigeschaltet.

Die Ergebnisse aus allen Runden sollen im 1. Halbjahr 2021 von den jugendlichen Ideengebern und Visionären auf einer Konferenz vorgestellt und diskutiert werden.

Das Kinder-und Jugendbüro hofft jetzt auf eine rege Teilnahme bei der Online-Befragung, um so, auch in Corona-Zeiten, viele Visionen für ein jugendliches Oberaden zu bekommen.

Systemrelevante Ernährungsindustrie: Gewerkschaft NGG fordert höhere Löhne

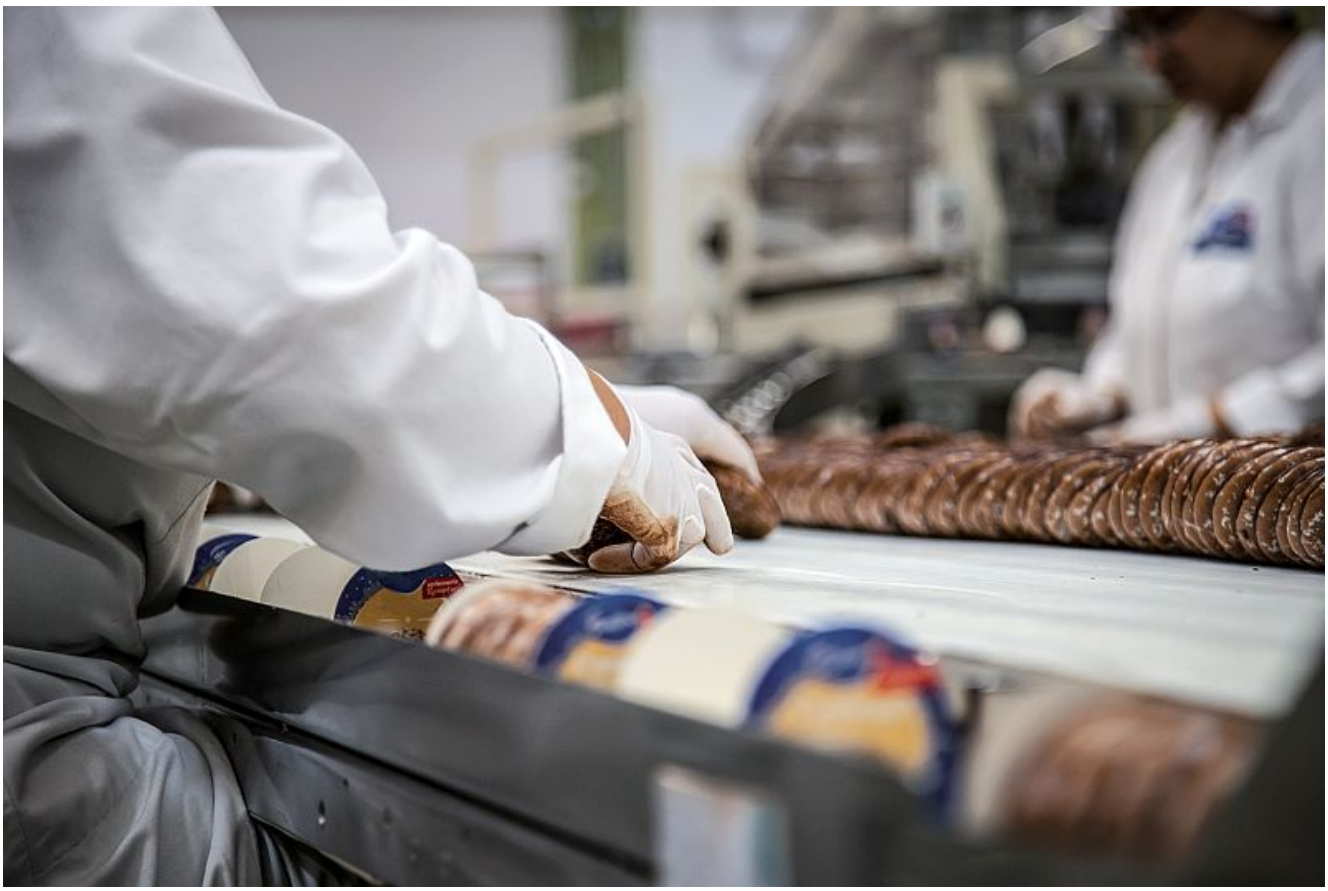

Sorgen dafür, dass Lebensmittel in der Krise nicht knapp werden: Für die Beschäftigten in der Ernährungsindustrie fordert die Gewerkschaft NGG im neuen Jahr höhere Löhne. Foto: NGG

Mehr Geld für die, die dafür sorgen, dass Lebensmittel nicht knapp werden: Im Kreis Unna sollen die Einkommen der rund 2.800 Beschäftigten aus der Ernährungsbranche im neuen Jahr deutlich steigen. Das fordert die Gewerkschaft Nahrung-Genuss-Gaststätten (NGG). „Wer Obst und Gemüse verarbeitet, Nudeln herstellt oder Getränke abfüllt, macht gerade in Pandemiezeiten einen unverzichtbaren Job. Dafür sollen die

Beschäftigten eine faire Anerkennung bekommen“, sagt Torsten Gebehart, Geschäftsführer der NGG-Region Dortmund.

Seit Beginn der Coronakrise gilt die Ernährungsindustrie offiziell als systemrelevant. Die Arbeitsbelastung hat nach Beobachtung der Gewerkschaft deutlich zugenommen. „Ob beim Backwarenhersteller oder beim Produzenten von Tiefkühlkost – Überstunden und Extra-Schichten sind in vielen Werken seit Monaten an der Tagesordnung, um die Grundversorgung an Lebensmitteln sicherzustellen. Ohne den Einsatz der Beschäftigten gäbe es längst wieder leere Supermarktregale“, betont Gebehart. Für sie fordert die NGG je nach Betrieb und Wirtschaftslage Lohnerhöhungen zwischen 3,5 und 5,5 Prozent.

„Vom Einkauf der Rohstoffe und der Verpackungsmaterialen über die Produktion bis hin zur Logistik für den Handel – Beschäftigte aus der Ernährungsindustrie stellen den täglichen Bedarf an Nahrungsmitteln sicher. Auch in Zeiten des Lockdowns“, so Gebehart. Insbesondere in den Betrieben, die für den Lebensmitteleinzelhandel produzieren, habe es deutliche Umsatzsteigerungen gegeben. Die guten Bilanzen sollten sich jetzt auch im Portemonnaie der Beschäftigten bemerkbar machen. In Unternehmen, die stärker von Lieferungen an die Gastronomie abhängen und deshalb von Corona betroffen sind, macht sich die Gewerkschaft NGG für den Erhalt von Arbeitsplätzen und eine flexible Arbeitszeitgestaltung stark.

Die Ernährungswirtschaft gilt als viertgrößter Industriezweig Deutschlands. In Nordrhein-Westfalen beschäftigt die Branche laut Arbeitsagentur knapp 150.000 Menschen in 3.300 Betrieben. Zu den Firmen, die an Rhein, Ruhr und Weser produzieren, zählen unter anderem Haribo, Lieken, Nestlé, Lindt, Sinalco, Warsteiner, Diebels, Storck und Dr. Oetker.

–

Neues Online-Angebot der Stadtbibliothek mit Unterstützung der Sparkasse und des Förderkreises



Online-Pressekonferenz zur Spendenübergabe. Großes Bild: der Vorstandsvorsitzende der Sparkasse Bergkamen-Bönen,Tobias Laaß, die kleinen Bilder von links: Bürgermeister Bernd Schäfer, die Vorsitzende des Fördervereins der Stadtbibliothek Christine Willingmann und Marketingleiter Michael Krause.

Mit finanzieller Unterstützung der Sparkasse Bergkamen-Bönen und dem Förderkreis der Stadtbibliothek Bergkamen e.V. kann die Stadtbibliothek Bergkamen neuerdings ein besonders Angebot machen: Zahlreiche kostenpflichtige Datenbanken konnten nun lizensiert werden und stehen ab sofort allen Kunden, die einen

Bibliotheksausweis besitzen, kostenfrei zur Verfügung. Die Online-Angebote (http://bibliothek.bergkamen.de) bieten mit den Bereichen Lernen, Wissen und Unterhaltung ein breites Spektrum an Auswahl. Auf der Homepage der Stadtbibliothek finden sich zudem umfangreiche Informationen zu diesen Datenbanken – einschließlich entsprechenden Hilfetexten, Videoanleitungen und den notwendigen Links zu den Angeboten.

„Wir schaffen somit ein sehr gutes Angebot für die Nutzung der Stadtbibliothek auch während der Corona-bedingten Schließung von zu Hause oder unterwegs. Zudem erhoffen wir, dass sich die neuen Möglichkeiten auch in den Bergkamener Schulen etablieren," so Bürgermeister Bernd Schäfer.

In einer Online-Pressekonferenz am 18.12.2020 übergab der Vorstandsvorsitzende der Sparkasse Bergkamen-Bönen, Tobias Laaß, im Beisein des Bürgermeisters Bernd Schäfer die Spende in Höhe von 13.285,00 € virtuell an den Förderverein der Stadtbibliothek und drückte seine Freude darüber aus, dass die Sparkasse die Digitalisierung der Stadtbibliothek unterstützen konnte, um somit die digitale Form der Wissensvermittlung, die gerade in diesen Corona-bedingten Zeiten von großer Wichtigkeit ist, zu ermöglichen.

„Die Stadtbibliothek erreicht mit ihrem aktuellen Angebot viele Bergkamenerinnen und Bergkamener. Und insbesondere die Corona-Pandemie hat uns klar vor Augen geführt, wie wichtig digitale Angebote sind. Wir fördern sie in diesem Jahr sehr gerne" sagt Tobias Laaß von der Sparkasse Bergkamen-Bönen.

Neben dem schon lange vorhandenen Angebot der Onleihe24 und der Digitalen Bibliothek (DigiBib) bietet die Stadtbibliothek (http://bibliothek.bergkamen.de) nun Online-Angebote für die Bereiche **Lernen** (z.B. DUDEN Basiswissen Schule, Brockhaus Schülertraining, eLearning über die Onleihe24), **Wissen** (Britannica, Brockhaus Lexikon, DUDEN Wörterbücher, Munzinger-Archive zu Personen, Länder und Chronik) und **Unterhaltung** (filmfriend, freegalmusic (ab dem 01.01.2021), pressreader)

an.

Auf der Homepage der Stadtbibliothek finden sich umfangreiche Informationen zu diesen Datenbanken – einschließlich entsprechenden Hilfetexten, Videoanleitungen und den notwendigen Links zu den Angeboten.

Somit kann die Stadtbibliothek auch während der Corona-bedingten Schließung ein sehr gutes Angebot für die Nutzung von zu Hause oder unterwegs machen.

Perspektivisch wird die Stadtbibliothek dieses Online-Angebot im ersten Quartal 2021 umfangreich bewerben und versuchen über den Online-Weg auch gerade in Bergkamener Schulen zu etablieren. Erste Gespräche mit dem Schulverwaltungsgespräch sind erfolgt. Die Konzepte werden erarbeitet.

Schon einmal ein kurzer Hinweis:

Die Stadtbibliothek plant in der nächsten Woche angesichts der Schließung wieder einen kostenlosen Online-Bibliotheksauweis mit dem der Zugang zu diesen Angeboten ermöglicht wird. Über den Ablauf wird die Stadtbibliothek nächste Woche über die Homepage und die Presse informieren.

Infos zu den einzelnen Online-Angeboten:

Onleihe24 (besteht bereits)

Rund um die Uhr digitale Medien ausleihen: die Stadtbibliothek Bergkamen bietet dies über die Onleihe24 an. Hier stehen zahlreiche digitale Bücher (eBooks), Hörbücher (aAudio), Zeitungen (ePaper) und Zeitschriften (eMagazine) zur Verfügung aber auch eLearning-Kurse zu den Themen Bildbearbeitung, Fotografie, Web, 3D, Animation, CAD, Video, Audio, Programmierung und Business sowie Online-Sprachkurse für Englisch, Französisch, Italienisch, Spanisch und Deutsch.

Erstnutzern wird empfohlen, die Hilfeleiste und das Userforum (oben links im Hamburger Menü) auf der Onleihe24 Seite zu

nutzen. Dort finden sich neben Antworten auf häufig gestellte Fragen, auch Tipps und Tricks sowie eine Vielzahl von Links zu Hilfs-Videos.
Bei technischen Fragen kann auch das Kontaktformular genutzt werden.

Die Nutzung der Medien ist zeitlich begrenzt; dabei ist eine Rückgabe nicht notwendig, da die Medien nach Ablauf der Leihfrist automatisch nicht mehr nutzbar sind. Mahngebühren können so nicht entstehen. Eine vorzeitige Rückgabe ist möglich. Ein Verlängern der Leihfrist ist leider nicht möglich. Die Anzahl der gleichzeitig ausgeliehenen Medien ist auf 10 begrenzt.

Leihfristen
eBook: 21 Tage
eAudio: 21 Tage
eVideo: 21 Tage
ePaper: 2-24 Std.

Britannica

Die Britannica Library ist ein englischsprachiges Onlineportal mit geprüften, zuverlässigen und zitierfähigen Informationen aus allen Wissensgebieten in über 150.000 Artikeln für Wissen, Lernen und Bildung.

Brockhaus

Die Brockhaus Enzyklopädie liefert verlässliche Antworten – verständlich, multimedial, strukturiert. Alle Informationen sind zitierfähig und bestens zur Vorbereitung von Referaten, Präsentationen und wissenschaftlichen Arbeiten geeignet. Greifen Sie von überall über Browser oder Brockhaus App auf die Inhalte zu. Die Brockhaus Enzyklopädie gibt es in Versionen für Erwachsene, Jugendliche und Kinder. Zusätzlich wird der Online-Kurs „Sicher im Web für Jugendliche angeboten, durch den gelernt werden soll, wie man mit Fake News umgeht und erkennt ob eine Webseite vertrauenswürdig ist. Brockhaus

ist als mobile App und als Website verfügbar.

Brockhaus Schülertraining

Das Brockhaus Schülertraining ist ein eLearning-Angebot des Brockhaus-Verlages und kann kostenlos mit den Benutzerausweis-Zugangsdaten der Stadtbibliothek genutzt werden. Das Angebot umfasst die Schulfächer Deutsch, Englisch, Mathematik, Latein und Französisch für die Klassen 5-10.

Digitale Bibliothek (DigiBib) (besteht bereits)

Literatur für Schule, Studium und Beruf suchen? Sie wollen sich aber weder durch den Dschungel der Treffer von Google kämpfen noch in zahlreichen Datenbanken immer erneut die gleiche Anfrage stellen? Dann ist die Digitale Bibliothek (DigiBib) Ihr Weg zur relevanten Literatur – Sie suchen gleichzeitig in unterschiedlichen Quellen.

DUDEN Sprachwissen

Die Standardwerke von **Duden** beantworten kurz und prägnant alle Fragen rund um Sprache und zu ausgewählten Spezialthemen wie Wirtschaft, Recht und Medizin.

Das **Duden**-Paket enthält derzeit folgende 18 Titel: Die deutsche Rechtschreibung, Das Synonymwörterbuch, Das Herkunftswörterbuch, Das Stilwörterbuch, Das Wörterbuch der sprachlichen Zweifelsfälle, Das große Wörterbuch der deutschen Sprache, Deutsches Universalwörterbuch, Wörterbuch medizinischer Fachbegriffe, Recht A-Z, Das große Fremdwörterbuch, Wirtschaft von A bis Z, Lexikon der Vornamen, Wörterbuch der Abkürzungen, Familiennamen, Das große Wörterbuch der Zitate und Redewendungen, Geographische Namen in Deutschland, Das neue Wörterbuch der Szenesprachen, Wörterbuch der New Economy.

DUDEN Basiswissen Schule

Das DUDEN Basiswissen Schule bietet ein umfangreiches Paket an

Medien zu den verschiedenen Unterrichtsfächern von der Klasse 5 bis in die Oberstufe. Die behandelten Fächer sind Deutsch, Mathematik, Physik, Biologie, Chemie, Englisch, Geschichte, Politik/Wirtschaft, Geographie, Kunst, Musik und Astronomie.

Filmfriend

Der alternative Filmkatalog von filmfriend reicht vom deutschen Film über erfolgreiche internationale Arthouse-Kinotitel, TV- und Kinodokumentationen, Mainstream-Titel, Kinderfilme und -serien sowie Serien für Erwachsene und umfasst zur Zeit über 2.500 Videos. Bei der Anmeldung mit einem gültigen Bibliotheksausweis wird selbstverständlich die Altersfreigabe überprüft. Filmfriend ist als mobile App und als Website verfügbar.

Freegal music

Freegal® Music erlaubt Ihnen Streaming und Downloads von über 15 Millionen Songs, Musikvideos und Hörbüchern aus über 200 Genres von mehr als 40.000 Musiklabels weltweit. Alles von klassischer Musik bis Hip Hop, einschließlich Pop, Rock, Kinderlieber, Comedy, Country, Jazz, Soundtracks und vieles mehr ist dabei. Freegal® Music ist als mobile App und als Website verfügbar.

Munzinger

Munzinger online bietet Informationen zu Personen, Ländern und Geschichte. Durch laufende redaktionelle Bearbeitung sind die Daten verlässlich und eine sichere Quelle für Schule, Beruf und Alltag.

Pressreader

PressReader.com bietet einen Zugang zu mehr als 7000 Zeitungen, Magazinen und Zeitschriften aus aller Welt – in der Stadtbibliothek, von zu Hause aus und auch unterwegs. Mit PressReader.com können tagesaktuelle Zeitungen und

Zeitschriften aus 100 Ländern in über 60 Sprachen – häufig noch vor Erscheinen der Print-Ausgabe – online gelesen werden. Das Archiv reicht bis zu 90 Tage zurück, neue Titel werden automatisch freigeschaltet. pressreader ist als mobile App und als Website verfügbar

---

So fahren die VKU-Busse an den Feiertagen

Alle Jahre wieder. Wer an den Festtagen mit dem Bus fahren möchte, muss einiges beachten. Die wichtigsten Details für die Umstellung des Busfahrplans in kurz und knapp:

Heiligabend

- VKU-Bus- und VKU-TaxiBus-Linien (Ausnahme Nachtverkehre) fahren wie samstags
- Der letzte Einstieg ist bis spätestens 16:59 Uhr möglich
- Alle Fahrzeuge fahren bei Bedarf bis zu den Endhaltestellen
- Die Bestellung von TaxiBus-Verkehren (Tel. 0 800 3 / 50 40 31) ist bis 14:00 Uhr möglich
- Die NachtBusse fahren nicht in der Nacht vom 24. auf den 25. Dezember

Erster und zweiter Weihnachtsfeiertag

- Sämtliche VKU-Bus- und VKU-TaxiBus-Linien fahren wie sonn- und feiertags
- Alle NachtBusse fahren in der Nacht vom 25. auf den 26. sowie vom 26. auf den 27. Dezember wie sonn- und feiertags

Silvester

- Sämtliche VKU-Bus- und VKU-TaxiBus-Linien fahren wie samstags
- Der letzte Einstieg auf TaxiBus- u. AST-Linien ist bis spätestens 22:59 Uhr möglich
- Alle Fahrzeuge fahren bei Bedarf bis zu den Endhaltestellen
- Die Bestellung von TaxiBus-Verkehren (Tel. 0 800 3 / 50 40 31) ist bis 16:00 möglich
- Die NachtBusse fahren in der Silvesternacht (31.12.2020 auf 01.01.2021) wie sonn- und feiertags

Neujahr

- VKU-Bus- und VKU-TaxiBus-Linien fahren wie sonn- und feiertags. Die NachtBusse (01. auf 02.01.2021) fahren wie samstags

NachtAST

- Das NachtAST fährt aufgrund der aktuellen Corona-Lage bis auf Weiteres nicht

Servicezentrale fahrtwind in Kamen und Lünen

- Heiligabend, am 1. + 2. Weihnachtsfeiertag, Silvester und Neujahr geschlossen
- Vom 28. bis 30. Dezember ist von 8 Uhr bis 17 Uhr geöffnet
- Weitere Informationen rund um Bus und Bahn gibt es bei fahrtwind unter

Telefon 0 180 6 / 50 40 30 (pro Verbindung: 20 ct / mobil max. 60 ct)

Die VKU wünscht allen Fahrgästen Gesundheit und schöne Festtage!

Lions Club öffnet das 18. Fenster des Weihnachtskalenders 2020

Die Losnummern der Weihnachtskalender-Aktion des Lions Club BergKamen sind gezogen. Hier sind nun die Nummern Freitag, 18. Dezember. Die Gewinne können bei den jeweiligen Geschäften und Unternehmen direkt abgeholt werden. Es ist dafür vom Lions Club keine Frist gesetzt worden. Die glücklichen Gewinner von Gutscheinen können sich also gründlich überlegen, wie sie ihn eintauschen wollen. Die Gutscheine behalten auch nach dem Lockdown ihre Gültigkeit.

Trotz Corona hat der Lions Club BergKamen auch in diesem Jahr die Kalenderaktion zur Adventszeit wieder mit großem Erfolg durchführen können. Alle 3.333 Kalender sind verkauft. Dank zahlreicher Sponsoren war es möglich, die Herstellung des Kalenders außerhalb der Einnahmen aus dem Kalenderverkauf zu finanzieren. Der Lions Club wird also auch im kommenden Jahr wieder in der Lage sein, bei zahlreichen Projekten unterstützend mit dabei zu sein. „Unser Dank gilt deshalb den vielen Sponsoren, die durch Preise und Geld geholfen haben“, so der Lions Club BergKamen,

Hier nun die Gewinnnummern:

18. Dezember 2020	Gewinn	Los-Nummer
Busemann GmbH, Bergkamen	1 Bussy Überraschungspaket, Wert 10,00 EUR	601

Busemann GmbH, Bergkamen	1 Bussy Überraschungspaket, Wert 10,00 EUR	2387
Busemann GmbH, Bergkamen	1 Bussy Überraschungspaket, Wert 10,00 EUR	2829
Busemann GmbH, Bergkamen	1 Bussy Überraschungspaket, Wert 10,00 EUR	1849
Busemann GmbH, Bergkamen	1 Bussy Überraschungspaket, Wert 10,00 EUR	3172
Café Braune im Gartencenter Röttger	Frühstück für 2 Personen	923
Café Braune im Gartencenter Röttger	Frühstück für 2 Personen	749
Café Braune im Gartencenter Röttger	Frühstück für 2 Personen	573
Kaufhaus Schnückel Bergkamen	Warengutschein im Wert von 25,00 EUR	1565
Kaufhaus Schnückel Bergkamen	Warengutschein im Wert von 25,00 EUR	2234
Kaufhaus Schnückel Bergkamen	Warengutschein im Wert von 25,00 EUR	484
Kaufhaus Schnückel Bergkamen	Warengutschein im Wert von 25,00 EUR	788
Kaufhaus Schnückel Bergkamen	Warengutschein im Wert von 25,00 EUR	285
Kaufhaus Schnückel Bergkamen	Warengutschein im Wert von 25,00 EUR	840
ZWK Textilreinigung	Warengutschein im Wert von 30,00 EUR	2796
ZWK Textilreinigung	Warengutschein im Wert von 30,00 EUR	2765
ZWK Textilreinigung	Warengutschein im Wert von 30,00 EUR	1880
ZWK Textilreinigung	Warengutschein im Wert von 30,00 EUR	2824

ZWK Textilreinigung	Warengutschein im Wert von 30,00 EUR	627

„Entscheidender Durchbruch“: Bergkamen und Lünen freuen sich über Förderung für IGA-Radweg

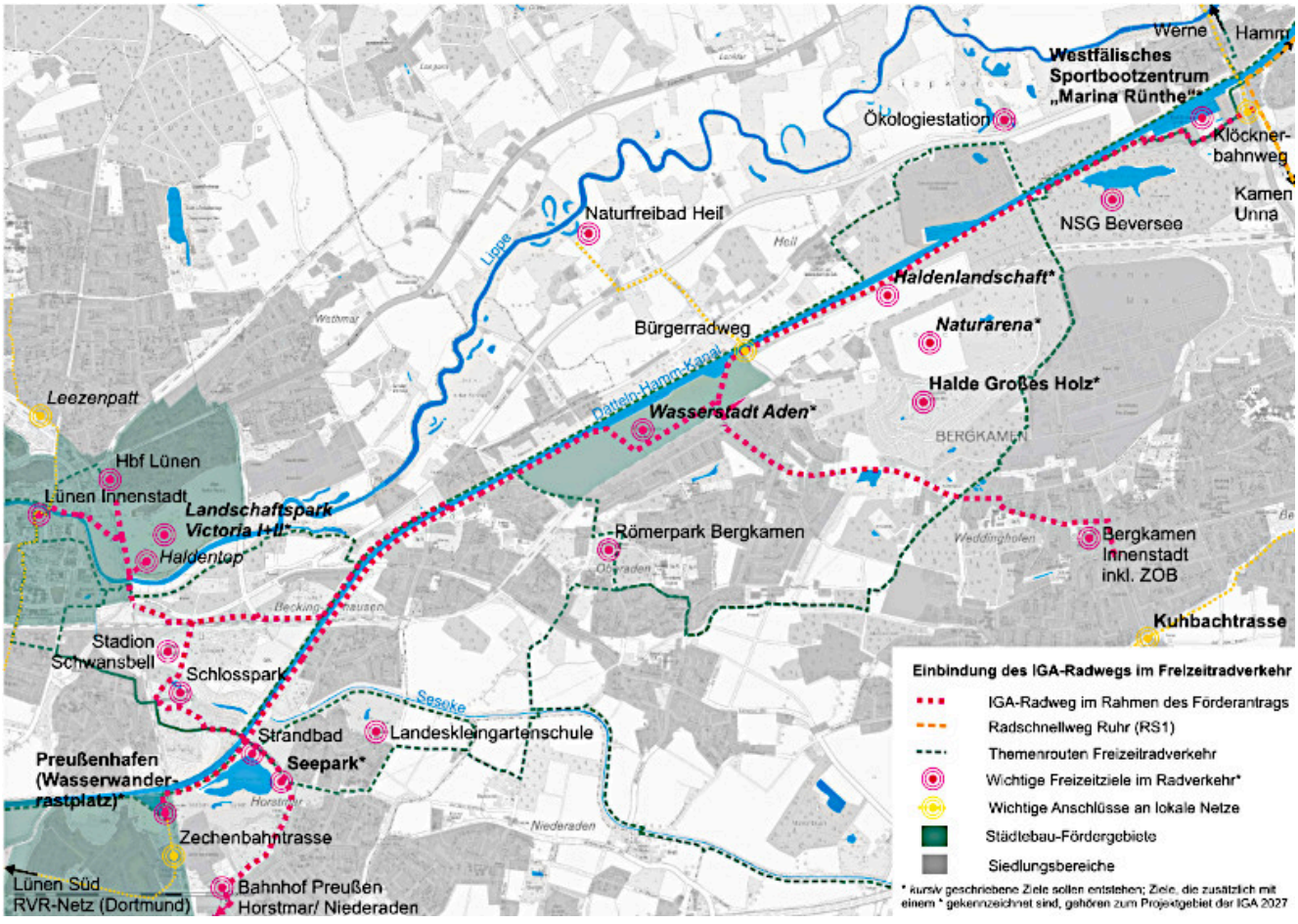

Der IGA-Radweg – in der Grafik als gepunktete pinkfarbene Linie – soll Lünen und Bergka-men verbinden. Sieben Millionen Euro Förderung erhalten die beiden Kommunen für die Rea-lisierung. | Grafik: Stadt Bergkamen/Stadt Lünen

Etwa sieben Millionen Euro Fördermittel erhalten Bergkamen und Lünen für den Bau des IGA-Radwegs. Die beiden Städte sind gemeinsame Träger eines „Zukunftsgartens“, also eines Standortes der Internationalen Gartenausstellung Metropole Ruhr 2027 (IGA 2027). Zur IGA sollen sie über den 22 Kilometer langen, kreuzungsfreien IGA-Radweg miteinander verbunden werden.

Für diesen Radweg haben die beiden Städte einen gemeinsamen Förderantrag beim Bundesumweltministerium gestellt und nun die Zusage erhalten. Für Anfang 2021 ist die offizielle Übergabe des Förderbescheids durch Bundesumweltministerin Svenja Schulze geplant, ein Zeitpunkt dafür steht allerdings noch nicht fest.

Der Radweg wird am Lüner Hauptbahnhof beginnen und über die Fläche der ehemaligen Zeche Victoria I/II verlaufen. Entlang des Schwansbeller Weges geht es dann zum Datteln-Hamm-Kanal und von dort in Richtung Bergkamen, entlang der Wasserstadt Aden bis hin zur Marina Rünthe. Bei der Planung werden sowohl die Anschlüsse an den zukünftigen Radschnellweg RS 1 in Bergkamen-Rünthe als auch die Verbindungen zum Bahnhof Preußen, zur Lüner Innenstadt und in die angrenzenden Stadtteile beider Städte berücksichtigt. „Der IGA-Radweg ist ein wichtiger Baustein zum klimaschutzorientierten Mobilitätskonzept unseres IGA-Zukunftsgartens“, so der Erste Beigeordnete der Stadt Bergkamen, Dr.-Ing. Hans-Joachim Peters. „Er ist Beispiel für eine nachhaltige IGA-Investition, da er auch nach dem Ende der IGA die Verbindung zwischen Bergkamen und Lünen für die Radfahrer dauerhaft verbessert.“

Der Großteil der Fördersumme (5,8 Millionen Euro) entfällt auf die Stadt Lünen. Das liegt vor allem am hohen Aufwand für zwei neu zu errichtende Brücken: Eine über die Lippe und eine weitere über die Kamener Straße.

Lünens Technischer Beigeordneter Arnold Reeker sagt zur Bedeutung des Projekts und der jetzt zugesagten Förderung:

„Mit diesem Zuwendungsbescheid haben wir die Finanzierung für das Rückgrat des Zukunftsgartens Bergkamen/Lünen gesichert. Diese Förderung ist deshalb ein entscheidender Durchbruch auf dem Weg zur Realisierung der IGA in Lünen und Bergkamen.“

Der zukünftige IGA-Radweg wird überwiegend auf vorhandenen Wegen verlaufen, die mit Hilfe der Fördergelder ausgebaut, asphaltiert und beleuchtet werden. Der Bau des Radweges ist aus Sicht der beiden Kommunen Lünen und Bergkamen ein bedeutender Beitrag zur klimafreundlichen Lenkung der lokalen und regionalen Besucherströme während des Großereignisses IGA. Zielgruppen für die Nutzung des Radwegs sind darüber hinaus beispielsweise auch Berufspendlerinnen und -pendler zum Chemiepark in Bergkamen oder die zukünftigen Bewohnerinnen und Bewohner der Wasserstadt Aden, die mit dem Radweg eine zusätzliche Anbindung an den Hauptbahnhof Lünen und den Preußenbahnhof erhalten. Die beiden Städte setzen damit gezielt auf klimafreundliche Mobilität, die auch nachhaltig wirkt.

Die Nachricht über die Förderzusage wurde am Mittwoch (16. Dezember) auch in den Sitzungen von Aufsichtsrat und Gesellschafterversammlung der IGA gGmbH, die die Trägergesellschaft für die Gartenausstellung ist, mit großer Freude aufgenommen. Dazu Karola Geiß-Netthöfel, Regionaldirektorin des Regionalverbandes Ruhr und IGA-Aufsichtsratsvorsitzende: „Der Radweg ist Brückenschlag zwischen den Städten Lünen und Bergkamen als gemeinsame Ausrichter des Zukunftsstandortes der IGA Metropole Ruhr 2027. Zugleich wird damit im Ruhrgebiet wieder ein Stück mehr umwelt- und klimaschützende Mobilität geschaffen. Mit all diesen IGA-Projekten machen wir uns auf den Weg, grünste Industrie-Metropole der Welt zu werden.“

Nach dem Erhalt des Förderbescheids können die Verwaltungen beider Städte in die Detailplanungen für den IGA-Radweg einsteigen. Erste Abschnitte könnten dann voraussichtlich im Jahr 2022 gebaut werden.