Landrat appelliert an Bundeskanzlerin: Arbeit statt Arbeitslosigkeit bezahlen

Landrat Michael Makiolla. Foto: Linda Peloso – Kreis Unna

Die Wirtschaft boomt. Das sollte auch mehr Langzeitarbeitslose in Lohn und Brot bringen. Allerdings plant die Bundesregierung, die Voraussetzungen für den Zugang zu sozialer Beschäftigung zu verschärfen. „Das geht nicht“, erklärt Landrat Michael Makiolla. Er hat deshalb an Bundeskanzlerin Dr. Angela Merkel geschrieben.

Der Landrat begrüßt dabei ausdrücklich eine geplante Gesetzesänderung, die die Chancen Langzeitarbeitsloser auf eine dauerhafte Integration in den Arbeitsmarkt erheblich erhöhen soll. Er verweist gleichzeitig auf ein Ende 2018 auslaufendes Bundesprogramm, mit dem es im Kreis gelungen sei, „mehrere hundert Arbeitslose mit Vermittlungshandicaps in eine Beschäftigung zu bringen“.

Dieser Weg müsse weiter beschritten werden. Dafür ist es nach Überzeugung von Landrat Michael Makiolla notwendig, „an wenigen Stellen Verbesserungen vorzunehmen, damit für die Menschen nicht nur in unserer Region am Ende spürbare Erfolge

stehen“.

Bezahlung nach geltendem Tarif
Eine hundertprozentige Förderung in Höhe des Mindestlohnes bedeutet nach Ansicht von Landrat Makiolla, dass tarifgebundene Arbeitgeber zuzahlen müssten und damit die Zahl der potentiell zur Verfügung stehenden Plätze nicht ausgeschöpft werden würde.

Anspruchsvoraussetzung Leistungsbezug 4 Jahre
Nach den Plänen der Bundesregierung soll der Zugang zu sozialer Beschäftigung erst nach sieben Jahren erfolgen. Makiolla ist ausdrücklich für das Bezahlen von Arbeit und nicht von Arbeitslosigkeit. Außerdem würde „Ein längerer Zeitraum (…) die Lebenssituation vieler betroffener Menschen verkennen. Gerade wenn in Familien Elternteile Jahre ohne Beschäftigung sind, können das die für die kommende Generation prägenden Jahre sein“.

Beiträge zur Arbeitslosenversicherung
Abschließend regt der Landrat einen Gesetzesentwurf zum Passiv-Aktiv-Tausch an. „Nur dann haben die Kommunen die Möglichkeit, eingesparte Mittel aus den Kosten der Unterkunft direkt für die Beschäftigung von Langzeitarbeitslosen einzusetzen.“ PK | PKU

Nach über 15 Jahren wieder eine Stadtmeisterschaft im Tennis

Nach einer Pause von über 15 Jahren haben sich die Bergkamener Tennisvereine auf die erneute Ausrichtung einer

Stadtmeisterschaft in Bergkamen geeinigt.

Gespielt wird dabei eine offene Stadtmeisterschaft im Seniorenbereich, die in der Zeit vom 23. bis 26. August auf den Platzanlagen von TuRa Bergkamen und TV Bergkamen 79, ausgetragen wird.

Anmeldungen können online über www.mybigpoint.de oder tennis-bergkamen@web.de er-folgen.

Als Meldeschluss ist der 16. August vorgesehen, bevor es dann am 17. August im Clubhaus von TuRa Bergkamen zur Auslosung kommt.

Oberadener Speerspitze aus der Altsteinzeit und der „Krieger aus Bergkamen“ ab Herbst in Berlin zu sehen

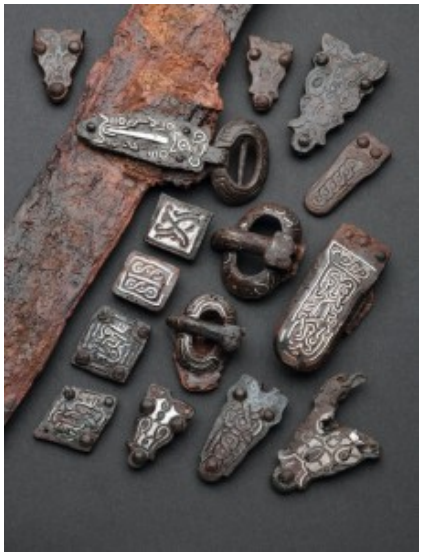

Die Beschläge und

Schnallen des Leib- und Spathagurtes des „Kriegers von Bergkamen“. (Foto: LWL/Brentführer)

Über 1.000 herausragende archäologische Funde aus ganz Deutschland sind ab dem kommenden Herbst im Berliner Martin-Gropius-Bau zu sehen. Das Museum für Vor- und Frühgeschichte Berlin und der Verband der Landesarchäologen in der Bundesrepublik Deutschland zeigen die Sonderausstellung „Bewegte Zeiten“ über Archäologie in Deutschland vom 21. September 2018 bis zum 6. Januar 2019. Zwei der dort gezeigten Exponate wurden in Bergkamen gefunden. Sie gehören zu rund 70 Fundstücken, die die LWL Archäologie für diese besondere Ausstellung beisteuert.

Dass auch schon bekannten Funden immer noch neue Erkenntnisse entlockt werden können, zeigt das Beispiel einer westfälischen Speerspitze aus der Altsteinzeit. Das Objekt aus Knochen, gefunden in den 1930er Jahren bei Arbeiten an der Seseke in Oberaden ist mit Widerhaken versehen und wurde in der Steinzeit zum Fischfang eingesetzt.

Ein Forschungsteam unter Leitung der Archäologen aus Westfalen hat bei neueren Untersuchungen feststellen können, dass sich an dem 13.000 Jahre alten Stück Spuren von Bienenwachs fanden. Damit ist es einer der weltweit frühesten Belege für die Verwendung von Bienenwachs als Klebstoff, einer Alternative zum Birkenpech. Gleichzeitig ist das Wachs auch ein indirekter Nachweis der Europäischen Honigbiene, die sich offenbar 2.000 Jahre früher als bislang angenommen nördlich der Alpen ausbreitete.

Ein besonderes Zeugnis des Frühmittelalters in Westfalen stammt ebenfalls aus Bergkamen. Dort wurden 2011 bei den Erschließungsarbeiten für den Logistikpark A2 drei

Bestattungen entdeckt, die Teil eines Gräberfelds aus dieser Zeit sind. In einem dieser Gräber wurde im 7. Jahrhundert ein Mann beigesetzt, dessen Leichnam mit vielen Beigaben versehen war. Solche Grabbeigaben geben Aufschluss über den Verstorbenen und seine gesellschaftliche wie auch kulturelle Umgebung. Im Falle des Grabes aus Bergkamen sind die Beigaben allerdings ungewöhnlich im Vergleich zu anderen Gräbern aus der Region. Sie zeugen davon, dass der bestattete Mann offenbar Kontakte weit über Westfalen hinaus besaß. So wurden ihm drei Kampfschilde mitgegeben – ein Brauch, der bislang nur aus Gräbern in Mittelschweden bekannt ist. Die mit aufwendigen Tierdarstellungen versehenen Metallbeschläge seines Schwertgurtes deuten auf einen Kontakt in die Alpenregion.

Künftig sollen Funde aus dem Logistikpark im Bergkamener Stadtmuseum dauerhaft gezeigt werden. Dafür ist allerdings der Einbau eines Kühlraums notwendig, damit die Fundstücke auch dauerhaft erhalten bleiben.

Weitere Infos zum „Krieger aus Bergkamen“ gibt es hier: http://bergkamen-infoblog.de/restaurierung-zeigt-1300-jahre-alte-grabfunde-bergkamen-sind-einzigartig/

Hintergrund: Die Ausstellung „Bewegte Zeiten“
„Bewegte Zeiten“ ist die erste Zusammenschau zur Archäologie in Deutschland seit 15 Jahren. Eine Neuerung ist außerdem, dass die Ausstellung nicht nach Epochen aufgestellt ist, sondern vier großen Themen folgt. Der Rundgang auf 1.200 Quadratmetern ist dadurch kein bloßer Blick in die Vergangenheit.

Im Bereich Mobilität stehen Menschen im Vordergrund, die aus den verschiedensten Gründen ihre Heimat verlassen haben: Sei es freiwillig auf Reisen, durch gewaltsame Verschleppung oder wegen einer großen Wanderbewegung. Auch Handel und militärische Expansion sind Ursachen. So wie heute sind schon im prähistorischen Europa die Anlässe für Migration vielfältig. Die Archäologie kann diese Mobilität aufzeigen,

nicht zuletzt mithilfe von genetischer Forschung.

Bis in die Gegenwart hinein wird Europa von Konflikten und kriegerischen Auseinandersetzungen geprägt. In organisierter Form sind Konflikte erstmals in der Bronzezeit greifbar. Ausschnitte aus den kriegerischen Auseinandersetzungen seit dieser Zeit liefert die Schlachtfeldarchäologie. Siege oder Niederlagen spiegeln sich in Kriegsbeuteopfern und Siegesmonumenten.

Der dritte Ausstellungsbereich widmet sich dem Thema Austausch. Die Exponate beleuchten, wie der Warenverkehr Menschen in Europa zusammengebracht hat. Er bildete die Voraussetzung für das Entstehen von hierarchischen Strukturen und ersten Wertesystemen. Schon in der Jungsteinzeit setzt ein Austausch von Rohstoffen ein. Mit der Entdeckung von Metallen wie Gold, Kupfer und Zinn beginnt der Handel in Europa und darüber hinaus zu florieren.

Der Handel mit Rohstoffen, Halbfabrikaten und Fertigprodukten bewirkte gegenseitige Beziehungen und Abhängigkeiten. Wie auch heute noch brachte er Menschen in Europa zusammen. Der Austausch von Waren geschah innerhalb komplexer Austauschsysteme und weitgespannter Netzwerke. Dies zeigt sich nicht zuletzt durch archäologisch fassbare „Fürstengräber“ und Handelsplätze, die eine zunehmende ökonomische und soziale Differenzierung widerspiegeln.

Dass die Menschen heute nicht mehr in der Steinzeit leben, verdanken sie der menschlichen Kreativität. Zu allen Zeiten entstanden in Europa neue Ideen, Sichtweisen und Techniken. Das Thema Innovation veranschaulicht, wie sich Fortschritt auf den Alltag auswirkte, aber auch auf Produktion und Kriegsführung. Eine Vielzahl an Innovationen lässt sich archäologisch nachweisen und prägen unser Leben bis heute.

Das Europäische Kulturerbejahr 2018 richtet den Blick auf Austauschprozesse und auf Beziehungen innerhalb Europas. Unter

dem Motto „sharing heritage“ wird das reiche kulturelle Erbe Europas in unterschiedlichen Projekten präsentiert. Die Sonderausstellung trägt dazu bei mit dem Ziel, über die archäologischen Funde den Bezug unserer kulturellen Vergangenheit zur Gegenwart herzustellen.

„Bewegte Zeiten. Archäologie in Deutschland“ steht unter der Schirmherrschaft des Bundespräsidenten Frank-Walter Steinmeier und wird gefördert durch die Staatsministerin für Kultur und Medien und das Kuratorium Preußischer Kulturbesitz.

Weitere Informationen unter http://www.bewegte-zeiten-berlin.de.

Auch die „Tausendfüßler“ in Oberaden sind als Familienzentrum rezertifiziert

Die städtische Kindertageseinrichtung „Tausendfüßler“ in Bergkamen-Oberaden hat erstmals und mit großem Erfolg am Re-Zertifizierungsverfahren zum Familienzentrum teilgenommen. Die Einrichtung ist nun weiter berechtigt, in ihrem Namen den Zusatz „Familienzentrum NRW“ zu führen. Die Re-Zertifizierung erfolgt in einem Turnus von vier Jahren.

Das Familienzentrum musste sich bei der Re-Zertifizierung einer umfassenden Prüfung durch das Forschungs- und Entwicklungsinstitut PädQUIS unterziehen. Die Prüfung erstreckte sich über einen Zeitraum von einem Jahr und erforderte viele verschiedene Leistungsnachweise. Acht

Hauptbereiche mit jeweils zahlreichen Unterpunkten wurden hierbei untersucht und anhand einer Skala mit Punkten bewertet, u.a. waren dies die Leistungsbereiche Beratung und Unterstützung von Kindern und Familien, Familienbildung und Erziehungspartnerschaft, Vereinbarkeit von Familie und Beruf, Kooperation mit der Kindertagespflege oder auch die Verankerung im Sozialraum mit Angeboten für Jung und Alt.

Gegenstand der externen Prüfung waren zudem die Angebote, die das Familienzentrum in Kooperation mit ihren zz. 20 externen Kooperationspartnern erbringt.

Familienzentren nehmen über die Kernaufgaben der Bildung, Erziehung und Betreuung von Kindern hinaus die gesamte Familie in den Fokus. Ziel ist es, entsprechende Angebote zur Förderung und Unterstützung von Kindern und Familien in unterschiedlichen Lebenslagen und mit unterschiedlichen Bedürfnissen aus dem gesamten Sozialraum bereitzustellen. Vorgabe ist, dass die Angebote niedrigschwellig und alltagsnah gestaltet sind und ohne Hemmschwellen oder räumliche Hindernisse in Anspruch genommen werden können

Das Familienzentrum Tausendfüßler war 2014 in der Stadt Bergkamen die neunte Kindertageseinrichtung, die zum „Familienzentrum NRW“ ausgebaut wurde.

Aktuell macht sich die AWO-Kindertageseinrichtung „Funkelstein“ in Bergkamen-Oberaden auf den Weg, das zwölfte Familienzentrum im Stadtgebiet zu werden.

DeLu führt ab 15. August das

Modehaus Kroes auf dem Nordberg weiter

Wer gedacht hatte, dass mit der Schließung der Bergkamener Filiale des Modehauses Kroes ein weiterer Leerstand auf dem Nordberg entsteht, wird nun angenehm enttäuscht: Am 15. August wird in den Geschäftsräumen an der Präsidentenstraße ein neues Modehaus eröffnet.

Das Modehaus Kroes werde in Bergkamen von der Firma DeLu aus Iserlohn weiter geführt, erklärte Benno Kroes gegenüber dem Bergkamener Infoblog. Und was ihm besonders wichtig ist: „Das Personal wurde zum größten Teil übernommen.“

Delu bietet im Geschäft in Iserlohn ebenfalls Damenmode an. Es ist dort erst vor wenigen Monaten dort in neue Räume an der Unnaer Straße umgezogen. Weitere Informationen zu Delu gibt es im Internet hier: https://delu-das-modehaus.de/

Aktionswoche des Bergkamener Demenz-Netzwerks: Hilfen für Betroffene und Angehörige

Das Bergkamener Netzwerk Demenz erläuterte am Mittwoch das Programm und die Ziele der Aktionswoche vom 17. bis 21. September.

Erneut lädt das Bergkamener Netzwerk Demenz vom 17. bis 21. September zu einer Aktionswoche. Hauptziel ist es, die zahlreichen Hilfen und Unterstützungsangebote für Betroffene, aber auch für die Angehörigen noch breiter bekannt zu machen. Gleichzeitig soll die breite Öffentlichkeit für das Thema Demenz und den Umgang mit demenzerkrankten Menschen sensibilisiert werden.

In diesem Netzwerk Demenz sind 28 Bergkamener Institutionen

zusammengeschlossen. Viele werden sich mit Veranstaltungen unterschiedlichster Art zum Thema Demenz an dieser Aktionswoche beteiligen. Neben der Vorstellung konkreter Unterstützungsmöglichkeiten vor Ort finden dabei Informationsveranstaltungen zu verschiedenen Demenzthemen statt. Darüber hinaus gibt es vielfältige Aktionen und kulturelle Veranstaltungen, die aufzeigen sollen, dass eine soziale Teilhabe von Menschen mit Demenz möglich ist.

Eingeladen sind zu allen Veranstaltungen Bürger und Bürgerinnen, Interessierte und Fachleute. Die Veranstaltungen können ohne vorherige Anmeldung besucht werden. Ausgenommen ist hiervon allerdings das Demenzkonzert. Nähere Informationen zu den Veranstaltungen sind im Seniorenbüro der Stadt Bergkamen vorhanden oder dem Flyer zu entnehmen.

Dass diese Aktionswoche am 21. September mit einem großen Konzert im studio theater endet ist kein Zufall: Es ist der Weltalzheimertag. Er steht 2018 unter dem Motto „Demenz – dabei und mittendrin“.

Bergkamener Demenzwoche 2018

Montag, 17. September
Eröffnung & Tag der offenen Tür 10:00-16:00 Uhr, Comunita Seniorenhaus Sophia, Lüttke Holz 26
Medikation bei Alzheimer: Neue Erkenntnisse der Pharmazie 17:30-18:30 Uhr, Vortrag: Apotheker Christian Weischede, Lesecafé der Stadtbibliothek Bergkamen, Am Stadtmarkt 1

Dienstag, 18. September
Ökumenischer Gottesdienst für Menschen mit Demenz & ihre Angehörige 15:00 Uhr, St. Elisabeth Kirche, Parkstr. 2, im Anschluss gemeinsames Kaffeetrinken

Mittwoch, 19. September
Bewegungsangebot: Wer rastet der rostet! 10:30-12:00 Uhr, Haus am Nordberg, Albert-Einstein-Str. 2 Hilfen und Unterstützung

bei Demenz 16:00-17:30 Uhr, Vortrag: Andrea Schulte, Pflege- und Wohnberatung im Kreis Unna, Haus am Nordberg, Albert-Einstein-Straße 2

Donnerstag, 20. September
Informationsstand „Demenz“ auf dem Wochenmarkt 9:00-13:00 Uhr, Wochenmarkt/Stadtbibliothek, Am Stadtmarkt 1 Tanzen mit Alzheimer: Lebenslust vergisst man nicht! 14:30 Uhr, Seniorenglück Haus Rünthe, Rünther Straße 63 – 65

Freitag, 21. September

Spielen beim Demenzkonzert: Die Clarinet Factory (v.l.n.r) Johannes Bitter, Jasmin Garlik und Sabrina Garlik (Klarinette), Werner Ottjes (Bassklarinette).

Alterssimulation & Demenzparcours 9:00-11:00 Uhr, AWO Hermann-Görlitz-Seniorenzentrum, Marie-Juchacz- Str.1

Salonmusikkonzert für Menschen mit Demenz & ihre Angehörige 16:00-17:00 Uhr, studio theater bergkamen, Albert-Schweitzer-Str.1, Einlass 15:15 Uhr, Moderation Anne Horstmann, Musikakademie Bergkamen. Aufgrund begrenzter Plätze müssen sich Rollstuhlfahrer zwingend anmelden! Infos und Kartenreservierungen im Seniorenbüro der Stadt Bergkamen.

Informationen zum „Demenzkonzert“

Nach dem erfolgreichen Konzert im letzten Jahr wird das Angebot zur kulturellen Teilhabe für Menschen mit Demenz, für Angehörige und Musikbegeisterte fortgesetzt. Das Konzert „Wir tanzen um die Welt. Von der Polka über den Tango bis zum Walzer – Ein musikalischer Streifzug durch die Tanzmusik aus aller Welt“ richtet sich dabei nicht nur ausschließlich an Betroffene, sondern an alle Musikfreunde. Gemeinsam können die Darbietungen des Klarinettenquartetts von Demenzerkrankten, Angehörigen und Musikbegeisterten genossen werden.

Für ein entspanntes Ankommen sorgen die Mitglieder des Netzwerkes sowie Schüler/innen der Altenhilfeschule Diakonie Ruhr-Hellweg. Ab 15.15 Uhr wird in der Mensa der Gesamtschule eine auf die Teilnehmer/innen zugeschnittene Konzerteinführung gegeben. Die Kommunikation und Interaktion über emotional-sinnliche Kanäle wird dabei im Vordergrund stehen. Das Konzert selbst beginnt um 16.00 Uhr und wird 60 Minuten dauern. Anne Horstmann, Projektleiterin der Musikakademie Bergkamen, führt durch das Programm und moderiert die Veranstaltung.

Das Konzert ist für alle Teilnehmenden kostenlos. Eine Anmeldung ist erforderlich, da die Rollstuhl- und Rollatorplätze nur begrenzt im studio theater zur Verfügung stehen. Organisatorische Anfragen können an das Seniorenbüro der Stadt Bergkamen gerichtet werden. Die Karten für das Konzert können ebenfalls im Seniorenbüro telefonisch unter 02307/965410 reserviert werden.

Das Konzert ist ein Kooperationsprojekt zwischen dem Seniorenbüro, der Musikakademie und dem Bergkamener Netzwerk Demenz, gefördert aus Mitteln des Demenz-Servicezentrum Dortmund.

Bayer Science Teens 2018: Ferien im Zeichen der Wissenschaft

Unvergessliche Erlebnisse in freier Natur – wie hier die Besteigung des Mount Elbert – auch das bekam Pauline Schubert (hintere Reihe l.) in den USA geboten. Foto: Bayer AG

Während der Sommerferien für zwei Wochen in die USA zu reisen, klingt nach einer spannenden Zeit. Das fand auch Pauline Schubert, als sie sich für das Camp „Bayer Science Teens 2018“ bewarb. Unter hunderten Bewerbungen setzten sich weltweit 26 Jugendliche für das Stipendium der Bayer AG durch – unter ihnen auch die Schülerin aus Werne. Sie reiste Ende Juli nach Denver, in die Hauptstadt des US-Bundesstaats Colorado. Dort befasst sie sich zwei Wochen lang unter anderem mit Projekten auf den Gebieten medizinische Gesundheit und Ernährung.

Im Mittelpunkt steht neben Forschung und Bildung auch der internationale Austausch der Nachwuchsforscherinnen und -forscher. Neben jenen aus Deutschland, nehmen auch Jugendliche aus afrikanischen Ländern, Indien und den USA teil. Die

Teilnehmerinnen und Teilnehmer sind zwischen 14 und 16 Jahren alt und erfüllen in besonderem Maße folgende Kriterien: sehr gute Schulnoten in naturwissenschaftlichen Fächern, sichere Englisch-Kenntnisse und Begeisterung für Gesundheits- und Ernährungsthemen.

„In meiner Projektgruppe beschäftigen wir uns mit dem menschlichen Nervensystem“, berichtet Pauline Schubert. Die Jugendlichen erarbeiten Präsentationen zum Thema, führen kleine Experimente durch und bereiten selbst einen Vortrag vor. „Die Arbeit in den Gruppen macht total Spaß. Am besten gefällt mir, Jugendliche aus unterschiedlichen Ländern kennenzulernen. Es ist so schön zu sehen, wie gut sich alle verstehen“, erklärt sie. „Während des Aufenthalts sind wir sehr stark zusammengewachsen und es gibt viele emotionale Momente.“

Aus Deutschland nehmen Jugendliche von Schulen unterschiedlicher Ausrichtung an dem Camp teil. Auf die Bearbeitung der gestellten Aufgaben hat das jedoch keinen Einfluss. „Wissen aus der Schule brauchen wir gar nicht anzuwenden“, bestätigt Pauline Schubert. Denn den Teilnehmerinnen und Teilnehmern werden neben den erforderlichen Materialien auch alle benötigten Informationen zur Verfügung gestellt, die sie sich dann in Gruppen- und Einzelarbeiten selbst aneignen können. So können die Jugendlichen ihre Stärken einbringen und sich in den Teams ergänzen.

Zum Seminar-Programm gehören unter anderem der Austausch mit erfahrenen Wissenschaftlern und die Durchführung medizinwissenschaftlicher Experimente. In der ersten Woche bearbeiten die Jugendlichen auf dem Universitäts-Campus in Boulder Aufgaben aus den Bereichen Ernährungswissenschaften, menschliche Anatomie und Biomechanik. Anschließend erwartet die Schüler ein echtes Bergabenteuer. In Leadville, der höchstgelegenen Stadt der USA, erforschen sie die Auswirkungen von Höhe auf den menschlichen Körper.

„Wir lernen hier viel Neues in kurzer Zeit. Es ist eine spannende Reise“, findet Pauline. Neben der wissenschaftlichen Arbeit unternehmen die „Science Teens“ auch Ausflüge. So besuchten sie das Naturkunde- und Wissenschaftsmuseum der Stadt Denver sowie eine Farm im Umland der 700.000-Einwohner-Metropole. Weitere Höhepunkt sind gemeinsame Wanderungen und Ausflüge in die Natur. Eine davon führte auf den Mount Elbert, mit 4.401 m der höchste Berg der nordamerikanischen Rocky Mountains. Eine anstrengende Tour – aber auch ein unvergessliches Erlebnis.

Seit 2008 profitierten bereits 144 Schüler aus Deutschland von den Forschungsstipendien der Bayer-Bildungsstiftung. Diese decken alle anfallenden Reise- und Aufenthaltskosten in Höhe von rund 10.000 Dollar pro Teilnehmer ab. Die Organisation des „Science Camp“ übernimmt die Bayer Science & Education Foundation gemeinsam mit der Bayer USA Foundation sowie dem Center für STEM Learning.

Infoveranstaltung „Richtige Ernährung bei COPD“

Die Selbsthilfegruppe „Atemwegserkrankungen Sauerstoffliga Kamen“ lädt Ende August zur Infoveranstaltung „Richtige Ernährung bei COPD“ ein. Interessierte erfahren dabei mehr über die eigene Ernährung und deren Einfluss auf ihre Gesundheit.

Die Infoveranstaltung findet am Freitag, 31. August um 16.30 Uhr im Seminarraum der Reha Kamen, Nordstraße 34 statt. Die Veranstaltung wird von einer Diätassistentin durchgeführt. Interessierte sind herzlich eingeladen. Die Teilnahme ist

kostenlos.

Rückfragen beantwortet der Selbsthilfebeauftragte der Reha Kamen, Kai Sporea, E-Mail: shb@isomeds.de. PK | PKU

Sprechstunde der Pflege- und Wohnberatung im Rathaus

Anne Kappelhoff

In Bergkamen findet die nächste Sprechstunde der Pflege- und Wohnberatung am Donnerstag, 16. August von 10 bis 12 Uhr statt. Die Pflegeberaterin Anne Kappelhoff ist im Rathaus, Rathausplatz 1, Raum 600 zu erreichen. Eine telefonische Kontaktaufnahme ist unter 0 23 07 / 965 218 möglich.

Bei der kostenlosen und anbieterunabhängigen Beratung geht es um Fragen rund um das Thema Pflege, wie zum Beispiel zu den Leistungen der Pflegeversicherung oder der Begutachtung durch den Medizinischen Dienst der Krankenversicherung. Ebenfalls parat haben die Berater Adressen und Informationen über ortsnahe Angebote oder zur Finanzierung von Hilfsangeboten

Informationen gibt es auch zu Hilfeangeboten, die pflegende Angehörige eines an Demenz erkrankten Menschen entlasten können.

Wer den Termin nicht wahrnehmen kann, später noch Fragen hat oder einen Hausbesuch vereinbaren möchte, erreicht die Pflege- und Wohnberatung im Kreis Unna im Severinshaus, Nordenmauer 18 in Kamen unter Tel. 0 23 07 / 28 99 060 oder 0 800 / 27 200 200 (kostenfrei).

Weitere Informationen gibt es im Internet unter www.kreis-unna.de (Suchbegriff Pflege- und Wohnberatung). PK | PKU

---

60 Azubis starten ihre Zukunft bei Hülpert

60 neue Auszubildende sind jetzt bei Hülpert an den Start

gegangen. Foto: Hülpert

Für 60 junge Menschen ist es ein entscheidender Schritt. Aber auch für das Unternehmen ist der Start neuer Nachwuchskräfte von großer Bedeutung: In der Hülpert Unternehmensgruppe haben jetzt 12 junge Frauen und 48 junge Männer ihre Ausbildung begonnen.

„Ich freue mich, dass wir auch Berufseinsteigerinnen für Bereiche gewinnen konnten, die früher eher Männern vorbehalten waren“, kommentiert Hülpert Geschäftsführer Michael Sprenger den Start der Azubis. Neben zwei angehenden Kauffrauen für Büromanagement – und sechs Automobilkauffrauen kann er auch vier künftige KFZ- Mechatronikerinnen mit den Schwerpunkten PKW-Technik beziehungsweise Karosserietechnik begrüßen. Vier junge Flüchtlinge befinden sich ebenfalls unter den Einsteigern. „Wir haben bereits zuvor mit zwei hochmotivierten Migranten, die sich schon in höheren Lehrjahren befinden, gute Erfahrungen gemacht“, erklärt Hülpert Personalchefin Daniela Springob diese Entscheidung. Damit befinden sich aktuell unter den insgesamt 190 Auszubildenden im Unternehmen sechs Lehrlinge, die ihre Heimat verlassen mussten.

Traditionell sind die Ausbildungsplätze für Automobilkaufleute sowie KFZ-Mechatroniker bei Hülpert am stärksten vertreten. In diesem Jahr entfallen auf sie insgesamt 52 Lehrstellen. Hülpert Geschäftsführer Michael Sprenger weiß um die Bedeutung des Nachwuchses in Zeiten des Fachkräftemangels: „Heute muss ein Unternehmen verstärkt auf seine positiven Werte hinweisen, um die jungen Menschen für sich zu gewinnen. Diese Werte sind wichtiger denn je, nicht nur als Grundlage für den wirtschaftlichen Erfolg, sondern auch als Grundlage einer langfristigen Beziehung, die für unsere Unternehmenskultur eine große Rolle spielt.“

Über die Hülpert Unternehmensgruppe:
Aktuell beschäftigt Hülpert rund 920 Mitarbeiter an vierzehn Betriebsstätten in Dortmund, Unna, Soest, Bergkamen und

Recklinghausen. Im vergangenen Geschäftsjahr wurden über 16.300 Fahrzeuge verkauft während sich der Umsatz auf 464 Millionen Euro belief. Damit ist die Hülpert Unternehmensgruppe der größte automobile Anbieter für Volkswagen PKW und Nutzfahrzeuge, Škoda, Seat, Audi und Porsche im östlichen Ruhrgebiet. Mittlerweile gehört das Unternehmen zu den größten Automobil-Handelsunternehmen in Deutschland.

Wohnungseinbruch an der Königslandwehr: Bargeld und Schmuck gestohlen

In der Zeit von Montag, 18 Uhr, bis Dienstag, 15 Uhr, haben unbekannte Täter ein Fenster eines Zweifamilienhauses an der Königslandwehr aufgehebelt und sind in die Erdgeschosswohnung eingestiegen. Hier durchsuchten sie alle Behältnisse und entwendeten Bargeld und Schmuck.

Wer hat Verdächtiges bemerkt? Hinweise bitte an die Polizei in Bergkamen unter der Rufnummer 02307 921 7320 oder 921 0.